朝鮮日報
夕刊 八日(月)
本紙朝夕刊十二面

非常時尨大豫算案 八日衆議院通過

社大東方兩派의返上論은敗北

附帶決議附로可決

重點은貴院에移行

【東京電話同盟】八日 昭和十二年度總豫算이 附帶決議附로 可決된 議院은 오래간만에緊張을呈하야 傍聽席도亦是大滿員의 盛況을 이루엇다 本會議는 定刻에 開會 小山豫算委員長으로부터 豫算總會에잇서經過及結果報告가잇슨後 討論에入하야 片山哲氏(社大)이러나 討論의 맘을끈허 豫算返上論을述하자 勝正憲氏(民政)政民昭和三派의 共同附帶決議附의 原案贊成意見을述하다 다음에由谷義治氏(東方)返上論을述하고大口喜六氏(政友)中村三之丞氏(民政)東鄉實氏(政友)豐田收氏(昭和)椎尾辨匡氏(第二控室)野中徹也氏(國同)等이 登壇하야 各派의 立場에서 原案贊成演說을 行한後採決에入하야二十八億一千五百餘萬圓에 達하는 非常時尨大豫算은 政府의 原案대로 大多數로써可決하고 即時貴族院에 送付하엿다 豫算案의 送付를接受한貴族院에서는 九日午前本會議를 開催하고 爲先結城藏相으로 부터財政方針演說이잇고 豫算總會에서 審議에 着手하엿다 그리고 貴族院에서는 八日午前十時二十六分 本會議를 開催하고 政府提出法案을 上程하야 委員付託으로한다음 產業組合中央金庫法中改正法律案에 對하야 委員長으로부터 報告가잇슨後 이를可決한後 國務大臣의 演說에 對한 質疑를 繼行하고 衆議院은 增稅法案 關稅法案 軍事救護法等의 各種委員會가 開會되엇다

明年度豫算案 貴院에서檢討

【東京電話同盟】昭和十二年度豫算은 八日衆議院을通過하야 即時貴族院에回附되여 九日本會議에서 審議를開始하게되엿스므로林委員長은 八日午前九時半 事務局을訪問하고 協議를行하엿다 九日本會議에잇서서는 結城藏相으로부터 財政方針演說이잇슨後 午前十一時부터 本會議와併行하야 豫算總會를열고 먼저審議方針을決定한後審議에들어갈터인데 原案可決은確定的으로 觀測된다 如何턴尨大豫算이오 豫算形式에잇서서의 違憲論도잇스므로 相當한論議는 不免할情勢로 이미一條實孝公(火曜)野村益三子(研究)勝田主計(研究)大藏公望男(公正)大河內輝耕子(研究)等五氏로부터 質問通告를하엿스므로 九日貴族院豫算總會는 痛烈한 論戰이展開될것이라한다

國防公債支持를 全國民에게要求

불룸佛首相라디오로

【巴里六日發同盟】불룸佛首相은 六日午後七時半 라듸오를 通하야 먼저 五日 緊急國務會議에서 決定된 趣旨를 明白히하고 全國民에 對하야 政府의 新國防公債案을 支持하도록 要求하엿다 불룸首相은 먼저 國庫의 現狀과 政府의 이에對한 對策을 披瀝하고 國民의 不安一掃에 努力하야 大要 如左히 述하엿다

現下 財政國難은 經濟界不安과 國際情勢惡化에 基한것이다 政府는 이原因에 對하야 有效한 對策을 樹立하고 財政復活、經濟情勢의 改善을 基하는것이 第一緊要하다 最近 財政狀態가 危機에 直面하엿다는 見解가 盛行하야 政府의 爲替切下 或은 國庫는 果然 債務를 銷却할수잇슬것인가하는 危惧의念을 이르키게되엿다 國家財政에對한 信賴의欠如는法貨의 海外流出及 爲替騰貴를 誘致하고따라서 財政上困難은 即時 通貨에惡影響을 招來하게되는것이다 政府는 以上事態에 對處하기爲하야 財政、通貨에對한 對策을 樹立하엿다 政府의 借高는 四百億法으로內譯은 國庫不足三百六十億法과 對英公債四十億法이다 以上四百億法中八十億法은 今四月에 銷却할것이나 殘餘의支拂에對하야도 이미豫想이서게되엿다

다음 불룸首相은 國防公債發行에對하야 言及하되 非常時國防豫算은 公債에依하야 發行하라한다 그런데 이公債는 三國通貨協定에 基한 通貨이다 即法、磅及弗로發行하여 公債所有者는 右三國通貨의綜合的變動에對하여도 保障되여잇스므로法貨의 價値에對하야 損害를바들 念慮는업다 政府는 流出資本의 本國歸還을 期待하여마지안는다 金이還流하면 爲替市場도 矯正될것이다 政府는 爲替市場의 一大轉換을 期하고 金自由輸入及自由取引을復活하야 取引을安全하게하엿다 政府는 國內的治安의 强化、經濟의復興에努力하는同時에 經費도節減하도록 圖謀하겟다 全國民을 動員하지아니하면아니된다 今日國民은 다만政府를 信賴하고 協力하기바란다

불룸首相은 다음에佛國銀行總裁以下專門家에 依하야 爲替平衡資金運用에當하고잇다는 事實을述하고 또 爲替를統制하기爲하야 强制手段에訴하지안는다는 旨를明白히한後 大規模의 土木事業鐵道建設其他의 建設事業遂行에關한 方針을述하고 放送을마치엿다 (寫眞은 불룸首相)

中國互惠要求에 襟度를示함이必要

佐藤新外相의初答辯

貴院本會議

【東京電話同盟】八日貴族院本會議는 午前十時二十六分開會하고 秩父宮殿下께압서는 來十八日橫濱御出發 英國皇帝戴冠式御參列次로 御渡英하압심에 對하와 議長은 貴族院을 代表하야 再昨六日 宮邸에 伺候拜謁하고 御人事를言上한바 殿下께압서는 感激하신 말삼을 나리시엿다 報告하고 即時 日程을 變更하야

一、辯理士法中改正法律案 (政府提出)

을上程 佐堂商相으로부터 提出理由를 說明한後 特別委員會에 附託

一、產業組合中央金庫法中改正法律案 (政府提出委員長報告)

一、產業組合自治監查法案 (同上)

을 一括하야 片桐委員長으로부터 委員會의 經過及結果를報告하고 委員會의 決定대로 可決하고 請願二十四件도 一括하야 亦是 決定한다음 國務大臣 演說에 對한質疑를 繼行하엿는데

大河內輝耕子(研究) 外交의成功失敗如何는 國民生活에 重大한 關係를 가지고잇는데 對蘇關係에 잇서서는 明白히失敗하엿다 이에對한 具體策如何 다시對英關係에잇서서는最近情況如何

佐藤外相 登壇 余는別다른意味로 歸國한바 意外에 外相就任交涉을 바덧스므로 아무準備도업시 就任한셈이다 고그間事情을述하고今後잘協力하자고人事한後 余는 林兼攝外相의 外交方針演說에基하야 廣田前外交方針을檢討한後 踏襲할수잇는것을 踏襲하야 日本外交의 永續性을確保하랴한다 고新外相으로서의 抱負를 披瀝한後 大河內子의 外交失敗에對한質問에對하야 外交上의 一般折衝을 講義的으로述한後 只今大河內子로부터 蘇聯邦이 妥協的으로 接近하여오는것을拒絕하엿다고하엿는데 이미 지나간일은 할수업는것 임으로 今後現狀을 打開할바께업다고 思한다 고日獨防共協定前後의 事情 콤인테른의最近動向에 對하야述하고 蘇聯邦內로부터 콤인테른이解消되나면 蘇聯과의 外交關係는 大端히明朗化 하여질것이라고思한다 또英國에 對하야는 全國民이日英親善을 希望하고잇는데 經濟上通商上不測의衝突이 發生하고잇다 特히 中國에잇서서의 利害摩擦은此際重大하다 고 英國의對日中觀을述하고 余는 日本이中國에利害關係를 가진各國에對하야 혹되히危惧의念을抱懷케한다던지 焦燥의感을갓게하는것은 得策이아니라고思한다 차라리列國과共同提携하야 平和的으로 進出하여가는것이 得策이라고思한다고 對英外交에關한 信念을 述하고 日中關係는 蹉跌狀態에잇스므로 어떠케던지 이것을打開하지아니하면 아니된다 어느때까지던지 停頓狀態에두는것은 日本뿐만아니라 中國을爲하야서도 甚히不利益하다 卽日中兩國이取할바가아니다 그러타면 日中關係는 어떠케하야서打開할가함에對하야 今日狀態로는 如何한사람이 그衝에當하더라도 大端히 困難하다고巷間에서 傳하는데 日中關係打開에 對한 余의見解를 述하면 全然새려운 出發點으로부터出發하려는것이 必要하다고思한다 日中問題의 交涉에當하야 兩國民이 心과心을合하여갈必要가잇다 고中國의 平等互惠要求에 對하야 日本의襟度를示할 必要가잇다는것을强調하고 平等的立場에서서 日中問題의交涉에 當하야 打開할수잇다면 打開하려고 中國에對한 態度를示하고 約三十五分間에 亘하야 佐藤外交의 演說이라고도 할만한 初答辯을終了하매 議場으로부터 盛히拍手가이러낫다

大河內子 自席으로부터 外相答辯에는 滿足하나 速記錄을본後다시質問할지는모르다 고述하고 다음

三上參次氏 (純無) 余는敎學刷新의 根本方針을뭇고십다 고 前說하고 前議會에서 高等文官試驗科目에 歷史를 加할것을 希望하엿슴에 對하야 아직實現되지안헛다는 不滿을 述하고 다시官界實業界의 法科出身萬能主義를 詰難하고 政治의 要諦는 得人하는데잇다 法律智識만으로는 조치못하다 따라서 오즉高等文官試驗科目에 歷史를 加할 생각인가 또專門學校의 國史를選擇科目으로 하지안코 必修科目으로 할생각은업는가 官界의 法科萬能事情을 如何히생각하는가 고 質하고 再轉하야 度量衡問題에들어가 面積名稱에『헤크타-』를 使用하고잇는데 如斯한必要는 어데잇는가 商相의 所見如何

林首相 人材第一主義에는 余도同感이다 文官高等試驗科目에 對하야는 再檢討하라는貴下의 主旨는 充分研究할것이며法科萬能에關한點은 同感임으로 今後檢討하야 善處할랸다

佐堂商相 메돌法은 國民生活上重大한關係를 가지고잇스므로 貴下의希望에 副하도록하련다 는旨를答하고 午後零時廿二分散會하엿다 (寫眞은 佐藤外相)

增稅案과各派態度

民政國同은修正附로贊同?

政友는都市偏重傾向을指摘

社大黨은絕對反對

民政黨 여러가지 不合理한點이잇는것은遺憾이나 本案은 臨時的의것이오 또政府는來年度에는 반드시國民負擔의均衡을 圖하기爲하야 中央地方을通한 稅制의根本的改革을 斷行할意向이라는旨를 言明하는以上 多少修正한後 이를承認할것이라한다 따라來十四五日頃까지에 이를可決하야 貴族院에送附할方針인데 目下黨內에서問題되여잇는 主要한點은大體로左와如하다

一、相續稅中에서 有價證券移轉稅를削除함과如한것은 不合理하다

一、株式配當二割控除는 現在대로四割控除로함이適當할것이다

一、有價證券移轉稅를 產業組合에課함에對한可否

一、酒稅에잇서서 倉出制度를 廢止한것은 果然妥當한가

一、馬場案은 個人營業收益稅의免稅點을 六百圓으로한 結城案은 四百圓으로하엿는데 이點에잇서서 馬場案에修正을加할必要는업는가

一、法人의超過取得稅率을現行대로 存置함은 妥當을欠함이아닌가

一、所得稅의課稅標準은 十萬圓으로부터 百萬圓으로 뛰엿스므로 五十萬圓의 中間標準을 設하야適當한課率을 定할것

一、有價證券移轉稅를 產業組合에課하는것은 產業組合의發達을阻害할虞慮가잇스므로 此를 行치안흘것

一、有價證券移轉稅中 仲買人과 委託者와의間에行할 取引을各回마다區別하는것은困難하지는안흔가 그리고其稅率에對하여는 疑點이만흔것

一、政府는 揮發油稅의新設及關稅引上을 燃料國策上絕對必要하다고하나 石炭液化이든가無水알콜이든가 모다十二年度中에製品으로하기는 困難하지안흔가 그리고 無水알콜의 强制混入은 十三年度四月一日부터 實施하기로되여잇스므로 今年度에가솔린의稅率을 引上하야大衆에게 負擔을 及할것을 삼가지안호면안될것이다

政友會 政友會에서는增稅關係法案은結城藏相의 指導精神이 都市觀의傾向을 相當히强하게 表現하엿다하야 增稅案中特히 問題되여잇는 個所는左와如하다

一、揮發油稅는 이미提案하엿스므로 이를承認한다고해도 漁業用揮發油稅만은 水產國策上免稅로하지안흐면 안될것이다

一、輸出統制上의 新設은 貿易振興政策上 絕對로 避할것이다

昭和會 昭和會는現內閣의成立事情及增稅法案이臨時的性質의것이다 하야 大體로 承認할意向이다 그리고 資本稅의 創設 不動產有價證券課稅의 不均衡 所得稅의 引上은 生產資本에 [illegible]를加하는것이요 또 [illegible]의 新設 [illegible]의 改正等에對하여는相當히 [illegible]바가잇스므로 愼重檢討를 要할것이다

國民同盟 國民同盟에서는 今回의增稅法案은 臨時的의 것이요 根本的改革에 對하여는 따로考慮할旨를 政府도 言明하엿고 또 豫算案을 承認한以上 大體로承認하지안흘수업스나 馬場案이動搖한 都市產不動產課稅의 不公平 即都市農村의 負擔不均衡 是正에 努力한데 對하야 結城案이 겨우 大衆課稅를 緩和하야 大衆課稅라는 非難을 免하려고 意圖한 것은 遺憾이다 이點을 來年度豫算에 如何히 할것인가가 結城財政의 試金石이다

社大 社會大衆黨에서는 馬場案에多少包含되엿든 社會政策的意義는 結城案에는 全然影子를감추고 資本家擁護에 墮하야大衆生活을 脅威하는것임으로 全面的反對를 主唱하고잇다

日本大使館員入國을 蘇大使館拒否

【東京電話同盟】日獨防共協定締結以來 蘇聯邦의 對日態度는 俄히 反撥的으로되여 日蘇相關交涉은 全然그進展이 不可能한狀態에잇는데 最近日本 駐蘇大使館員의 入國을 駐日蘇聯大使館이 正式으로 拒否하야 目下日蘇兩當局者間에 重大한 紛議를釀成하고잇다 即昨年末駐蘇大使館員으로 任命된某外交官이今春來朝蘇聯大使館에 旅券의 查證을 求하고그後再三督促하엿는바 去月二十三日에 이르러 同氏의入國은 玆昧업다고 認定한다는 抽象的理由를 附하야 查證을拒否하고入國을禁한다는 旨를말하여왓다그런데 館員인 外交官의 入國을 事前에 拒否하는일은 國際的으로前例가 거의업슬뿐아니라 同氏가 以前에 모스크바에 駐在하엿섯는데 赴任時에는 入國을 許可하얏스며 그後同氏의一身上에도 何等變化가업슴에 不拘하고 今回入國을 拒否함은 正常的外交關係에잇는 友好國의態度로서는 極히無禮하고 또挑戰的態度라하고 外務當局은 憤慨하고잇다 蘇聯側이 今回事件만에끄치지안코 海參威에 在住한日本人을 逮捕追放하는同時에 商船組의閉鎖 浦鹽通信社의壓迫 莫斯科其他日本公使館用人의逮捕等 不德行爲는 枚擧不遑인데 蘇聯이 日蘇關係의 全面的惡化를賭하야까지 如斯한挑戰的態度를取하게되엇슨 原因은 東部에 自信을가지고잇는것과 日本國內情勢에 對한 誤認에基한 것인데 如斯한 挑戰的行動은將來도 相當히繼續할것이라고 豫想된다 그러나 蘇聯側의 如斯한 不德行爲에 對하야는 過般 重光大使를 시켜 再三交涉을 거듭하고잇는데 蘇聯側이 依然히 撤回하지안코 入國을拒否하는態度를 固執한다면 日本側은 近日中에 거듭하야 蘇聯側의 反省을 促한後 蘇聯側의 主張如何에 依하야는 將來 蘇聯外交官의 入國을 拒否함은勿論 在日大使館員及 타스通信社特派員中에도 國交上 玆昧업는者도 잇스므로 此等의 國外退去를 要望하는等 强硬策으로써 對處할 方針을 決定하엿다 그런데 蘇聯側이 不當한 態度를 繼續하는限 日蘇關係는 益益惡化함을 免치못할것이여서 자못憂慮되고잇다

米世界第一目標로 海軍整備에邁進

日本海軍計畫을注視

【華盛頓七日發同盟】總額五億二千六百萬弗의 巨額에達하는 一九三七、八年度 米國海軍豫算案은 이미下院을通過하야 上院에 廻附하엿는데 海軍當局에서는米國海軍의欠陷을 補充하야 名實共히世界第一의 海軍을整備할目的으로 目下大規模의補充計畫을 立案中인데 近近議會에提出되리라고한다 同案은 完全한 戰鬪艦隊를組織함에必要한 補助艦艇建造를主眼으로한것으로 爲先 最初에一億五千五百萬弗을計上하리라고 稱한다 루즈벨트大統領과 上下兩院海軍委員會도모다이를 支持하는模樣이다 米國政府는아직 英國政府의 大艦巨砲計畫의對應策으로 指目되는計畫을樹立하지안코 消息通의所謂『愼重한態度』를갓고잇는데 列國의海軍計畫을注視研究中임으로그結果에依하야 더욱重大한 補充計畫에 進出하지안흘가 觀測된다 特히日本側이攻防兩方에잇서서 世界第一의 海軍航空建設을 企圖한다는 情報를 重要視하고 日本의海軍計畫에深甚注意를 拂하고잇다 뉴-욕타임스紙는七日紙上에

日本은 날카로운눈으로極東을睥睨하고잇다 日本은目下秘密裡에海軍計畫에 全力을傾注하고잇다

고稱하야 一般의注意를喚起하엿다

蘇學童靑少年에 軍事敎練實施

【莫斯科七日發同盟】蘇聯邦政府는 七日八歲부터 十八歲까지의 學童及靑少年에 對하야 今後軍事敎練을實施할旨의法令을發布하엿는데 法令內容은如左하다

一、八歲부터十八歲까지의學童及靑少年에 軍事敎練을執行함

一、敎練執行은 오소비아힘敎育人民委員部及靑少年部의 指導에依함

一、右學童及靑少年에軍事敎練을 執行하기爲하야 數百萬發의小銃彈及瓦斯마스크 大砲 玩具의파라슈-트飛行機自動車의製造를行함

一、또學童敎育에는 軍事敎練敎範을採用하기로決定하엿다

八面鋒

◇雙方外相의更迭을機會로 日中兩國에서 서로外交方針을闡明할모양。

◇어느나라보다도 近距離에잇고利害關係도 가장密接한터이니彼此에 大局을생각하여 善隣의길을찻는것이 第一조흔노릇。

◇米國下院에서는 膨大한軍事豫算을通過식히면서 大統領에게 海軍縮少會議召集을 要請하엿다고。

◇縮少해야할必要를 늣기면서 왜擴張을爲한豫算은 通過식혓는고。

◇軍艦을만드럿다가 부시엇다가하는동안에 軍需工業者의利益은불수잇겟지만。

◇제배가불럿스니 남의시장한것은 알어줄必要가업다는酬酌이 감쪽한일。

人事・集會

▲劉升烈氏(陸軍少佐)今般新義州中學校、同商業學校服務로榮轉 人事次八日來社、十二日午後三時三十五分京城驛發赴任豫定

▲高尾總督府學務課長 東京에出張中이든바 七日午後七時京城驛着歸任

▲柳生總督府社會課長 全北地方出張中이든바 八日夜歸任

▲荻原三郎氏(鐵道局庶務課長)渡東中六日歸任

▲富永學務局長 十日午後三時半京城驛發二週間豫定으로 滿洲에出張

▲鵜池海軍大佐(總督府御用掛)十一日午後三時半京城驛發西伯利亞經由渡歐

▲崔益翰氏 六日咸興에서 長子(秋範君)慘慟

堅實家庭工業
內外地書物出版及販賣하고日常消耗品으로 生活安定을 엇으려하는 工業의 小資本으로 收入 [illegible] 永久히 引受 提供함 (案內書無代進呈)
大阪北區堂島町二丁目 株式會社 大同貿易商事 電話堀川五五○番

恩給 最長期及最低利 確實迅速으로取引함
京城府授恩町一三○ 鄭商會

人生劇場 南仁樹 吹込 OKEH
一帝國蓄音器株式會社一 오케ー레코ー드

レコード及樂器 カタログ進呈 地方注文歡迎
東洋樂器店 京城府安國町四街 電光2378 振替口座16497

고급주단
혼수채단을 뜨시라면 자후하고 을견종은
계림상회
경성 종로 이정목····신랑 신부 해논집

スメル製氷機 綿菓子機 延菓子機 新案特許販賣
カタログ進呈 金儲
大阪西淀川區浦江中二 石坂製作所 電話福島四二二六番

結核에 わ와か가も모と토
WAKAMOTO

載寧明新學校生徒募集
一學年男百二十名女六十名出願男三月二十二日女三月二十七日迄 試驗男三月二十四日 女三月二十九日-三十一日

宣川保聖女學校生徒募集
▲第一學年約百名 ▲第二學年補缺生約干名 ▲出願三月三十日까지 ▲試驗四月一、二兩日

種子 苗木
開城府南本町 松都殖產株式會社
目錄進呈
振替京城一五○○六番 電話長五二七番

マツミ 香 ポマード 油

가려웁고 쑤시는듯압흔 皮膚病에 꼭쓰저어니하면 아니될
專賣特許 무도ー 六一○ハップ
皮膚病으로 그리고[illegible] 皮膚의深部에 浸透하야 [illegible]
六一○ハップ는웨잘듯는가
六一○ハップ는 研究에研究를 거듭하야 日本唯一의 專賣特許最高權威의 皮膚의深部에 浸透하야 殺菌作用을 發揮하야 [illegible] 어떠한 몸시 가렵고 압흔것도 즉시에 治癒하는 것이 [illegible]
效力이잇고 [illegible]
옴、무좀、습진、음낭습진가튼 皮膚病으로 괴로워하는분은、
明日을바라지말고 至今곳試用하시라
●每日洗手할때 六一○ハップ를 二三滴쓰면은 皮膚의肌理가업서지고 [illegible] 어엽분 얼골이된다。
●치운겨울날에도 六一○ハップ湯에 沐浴을하면 身體에溫氣가잇서 [illegible] 漸漸健康해지고 [illegible] 不過僅少한 費用으로 一家團合하야 滋味잇게 지낼수잇다。
詳細는說明書를보시라
▲六一○ハップ의主治効能
皮膚病、冷症、婦人病、神經痛、胃腸病、動脈硬化、痔疾、凍傷、
醫界의泰斗
婦人科 川地醫學博士御推獎
皮膚科 長谷川醫學博士御推獎
內科 顏醫學博士御推獎
小兒科 森醫學博士御推獎
價 三十五錢。一圓。一圓[illegible] 藥 三圓五十錢。六圓。
(六一○ハップ는各藥店에잇슴)
發賣元 名古屋市 武藤鉦合名會社藥品部

春日溷濁·街頭에死魔跳梁

今曉 並木町에 怪殺人事件! 被害者는「벙어리」按摩師로 풀기어려운殺害動機

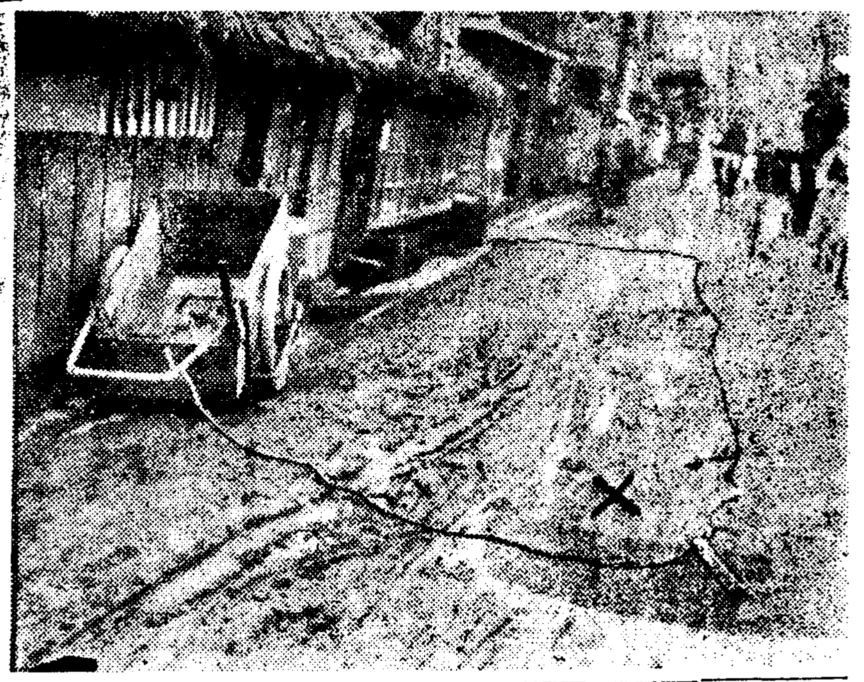

팔일오전다섯시십분쯤에 부내 병목정(並木町)이백오번지 압길에 나이가오십세가량된 남자가 얼골이 피투성이가되여 죽어너머저잇는것을 통행인이 발견하고 본정서에 급보하야 동서에서는 사법주임이 출장중임으로 김(金)경부보이하 형사대가 시각을 옹기지안코 현장에 급행하야 검시를하게되엿다

이남자는 부내신당정(新堂町)이백삼십륙번지 일백십삼호에사는 안마업벙어리 김석근(金錫根)(五〇)으로 오른쪽귀와입에서는 선혈이 끔직스럽게 흘르고잇섯다 죽은원인은 어떤자가 돌이나곤봉가튼것으로 때린것갓다고하는데 시체는 일단부민병원에 가저갓스며 오후에 대학병원(大學病院)에서 해부하게 되리라한다 현장에는 아직못달 이죽엄의원인을 알만한아모증거도업서 강도의소위인지 원한관계인지도아직알수업다고하며 동서에서는형사대가총동원되여 범인을찻기에노력하고잇다한다(사진은현장)

疑心밧는貞操 죽엄으로清算

시내 서대문정(西大門町)이정목 일백이십삼번지 에사는 최승매(崔承梅)(二三)는 팔일새벽네시쯤에 집안사람들을 몰래 부억에서 치마자락으로 목을매고 죽은것을 아침에 집안사람들이 발견하야 곳소관 종로서에 알리웟다고한다 이제 그가 자살한동기를 알어보면 작년오월부터시내천연정(天然町)사십사번지에사는 부호의아들 윤석봉(尹錫鳳)(三〇)의 첩으로 이래관계를맺저오든바 수일전부터 두사람사이에는최승매의정조문제로 자미롭지못한풍파가거듭하든바최승매는 죽엄으로써자기의정조가결백하다는것을항의(抗議)한것이라고한다

生阿片事件 主犯도逮捕

기보=오일오후세시쯤에 부내서대문서 아편열두관을이불에 싸가지고 가다가 동서성(成)순사에게 체포된 신영숙(申永淑)(三二)를 취조한결과그날밤으로 주범은부내 삼각정(三角町)구십오번지에 사는한홍범(韓鴻範)(四二)이라는것을 알고이래맹렬한 수사를 하고잇든바칠일새벽과 팔일에 걸처서한홍범외에 생각지도못한 부산물로사인조의 다른계통의 아편밀수단이 체포되엿다

즉한홍범은 오일신영숙이가체포된것을알고 곳부내마장정(馬場町)사백칠십오번지 리창성(李昌成)(三七)의집에 잠복하고잇섯다 칠일새벽 리창성의집을 포위한 서대문서 형사대가 한홍범과 리창성을 체포한후 뒤이어 그집에출입하는 주소부정 최사범(崔四範)(四七)윤하삼(尹夏三)(四二) 김재[illegible](四三)등을 체포하엿다 한홍범은 그가티만흔아편을수차에걸처서 간도(間島)방면으로부터 가저온것이며 신영숙의공범관계는 지금취조중이다 그리고 리창성은 전기마장정에서전기상회(電氣商會)의 간판을걸고 최사범 윤하삼 김재련등과 아편밀수를하여오든것으로 이들을 취조함에딸아서 또다시다수한아편이나올지도몰른다고한다

植村中將에게 徵役三年求刑

【東京電話同盟】전 조병창장관 식촌동언(植村東彦)중장에대한 독직사건의 륙군고등군법회의 갱신제삼회공판은 팔일오전 아홉시반 제일사단사령부구내 군법회의법정에서 열리어 증인심문이 끗난후 구판(勾坂)검찰관으로부터 준열한론고가 잇슨후 징역삼년의 구형이잇섯다

中央線安東의 局友會場竣工

철도국에서는 중앙선안동(中央線安東)에 국우회장(局友會場)을 건축중이엿든바 요지음에 락성되엿스므로 오는 십일부터 이틀동안 영화회(映畵會)를 개최하야 개관을축하기로되엿다한다

京軌慘禍事件 上告棄却의意見

작년팔월십칠일 경성사범학교 학생도팔십여명을 궤도차에 태워가지고 뚝섬을 향하야운전하고 나가다가 룡두(龍頭)역구내에서 뚝섬쪽으로부터 오는궤도차와 정면으로 충돌하야 사상자를 내게한사건으로 일이심에서 금고[illegible]을 밧고 고등법원에 상고한부내 돈의정(敦義町)구십번지경성궤도회사운전수 최경식(崔慶植)에관한 업무상 과실치사상(業務上過失致死傷)피고사건공판은 팔일고등법원에서 재판장주심 산택(山澤)검사관여로 열리어 검사의상고기각의견이 진술되엿는데 언도는 다음에 결정키로되엿다

南北長老派宣敎事業 全面的再檢討 重大使命을지고明日入京할 레파ー、투쓰兩博士

북장로파(北長老派)경영인 평양(平壤)숭실전문(崇實)등 세학교도 후계재단이 나와서 정식조인까지는 하얏스나 미국에잇는본부에서 뒤ㅅ처리를 엇더케하라는지를 일반이 주목하고잇스며 또남장로파(南長老派)경영인 목포(木浦)영흥(永興)정명(貞明) 량교와광주(光州)수피아 녀학교는 방금존폐를 압에노코 분규를거듭하는 이때에 남북 장로파(南北長老派)본부로부터 량거두가명 구일오후 삼시경성에 도착하야 조선각지미슌경영의 학교당국자는 물론 일반 교육계의 크나큰 센세이슌을 이르키게되엇다 이들 량거두는 미국뉴욕에잇는 북장로파 외지전도국총무(北長老派外地傳道局總務)미국인레파ー박사와남(南)장로파외지전도국총무로 란영인도(蘭領印度)에 주재하야 잇는 투쓰ー박사로 팔일오전총독부에 드러온정보에 의하면 그들량거두는 조선각지선교상황(宣敎狀況)시찰을표방하고 드러와서 조선각지에산재하야잇는 미슌경영의각학교현재 실정과 장래선교상의 과여하를 시찰연구하야 존속하야두어서 필요하다고 생각되는것은 그대로두고 존속하야둘필요업다고 생각되는것은 단연폐지하야버리기로할모양이다

그리하야 조선에잇는미슌경영의각학교의존폐문제는이들량거두의이번동정여하에따라결정될모양이다

그런데 남북장로파가 모두 재정문제로 교육기타사업을 축소하는데다가 조선의 미슌경영의 학교에는 또나시 미묘한 사정이 잇슴으로이번 량거두의 동정은 실로 일반의 중대한 관심을 갓게한다 그런데 이들 량거두가 이번 조선에 드러와서 시찰할곳은 京城 平壤 慶南 慶北 黃海 咸南등 각지로 그동정의 내용은 절대비밀인모양이다

行旅屍體

칠일오후세시쯤에 부내마포정(麻浦町)칠십오번지 전차종점압길가에 근방소년이 지나가다가 변사한 로파한명을발견하고 소관동산경찰서에 통지하자 즉시 시체검정을 하엿는데 주소부정의 성명도알수업는 오십오세가량의 로파로 상처도업는것을 보아아사의 혐의는업다하며 길가다가 병으로 횡사한 모양이라한다

商店飾窓을破壞 自動車또殺人 昨日獨立門內의慘事

전경성부민을 전률하게한 루차의 교통참화로말미아마 경기도보안과(京畿道保安課)에서 교통안전의 전면적 응급대책을강구하는요지음 또다시 칠일오후에 부내독립문안에서 이번에는 택시가 인도로돌진하야 한명의 로파를 즉사하게한 거리의비극

——칠일오후네시 사십오분쯤부내 교북정(橋北町)에잇는 홍일상회(洪一商會)아플 명륜정(明倫町)삼정목 일백이십칠번지 장씨(張氏)집에서 식모로잇는 황인숙(黃仁淑)(五)이가지나가려고할때서대문편으로부터 종로편으로 향하야오든일광자동차부(日光自動車部)택시경(京)구천삼백십팔호 운전수 홍종년(洪鍾年)(二)은 자기의가는압 차도를 횡단하려는 국도의 근시인 집소개업자 연두석(延斗錫)(六)을 피하려고 외편으로 급카부를 돌다가 인도로 돌진하게되여 홍일상회(洪一商會)오른편창 식창을 파괴하엿는데 때마침그사이에 끼여잇섯든 전기 황인숙(黃仁淑)과도 충돌되여 후두부(後頭部)에다방상을 바덧다는데 즉시 부근 경천의원(京泉醫院)에입원응급수당을 하엿스나후두부의 출혈이심하야 필경이십분만에 사망한것이라는데 그는강원도홍천군(江原道洪川郡)에서떡행제를 출가식히고 부내 전기장씨집에서 식모로지나는 고독한로파로 부내홍파정(紅把町)륙십번지에사는 자기조카 정순옥(鄭順玉)을차저보고 도라가는길에그러한 참화를 당한것이라하며가해자인 운전수는 소관 서대문경찰서에서 엄중취조중이라한다(사진은부서진유리창)

背進하든택시 旭川에轉落 인심후한손님맛나 임금은배액을바더

칠일오전한시반쯤에 부내명치정(明治町)이정목 경성조(京城組)택시 운전수 남정맹(楠井猛)(二)이가 카페마루비루의 손님두명을태우고 부내강기정(岡崎町)일백사십구번지압제일청엽교(第一靑葉橋)까지 와서나리는 한손님을운부터 임금을밧고 도라가려고 그자리에서 뒷거름질을하다가 방향을잘못하야 다리아래 욱천(旭川)으로전락하게되엿스나 다행히 승객과운전수가 조그마한상처도 밧지안헛나는데 전복된자동차에서 기여나온 손님은 미안하다고 배액의임금을 내여주고 슬그머니가버렷다한다

通行人側의 不注意도만타 근본대책을강구하련다고 石川道保安課長談

넘우나 큰교통사고가 련발함으로 시내 각경찰서와 련락하야 자동차의 속력취체와 차체검사등을 힘써하고잇습니다 그리고 운전수의 규측위반을 적발키위하야 계원을시켜 날마다 『오토바이』로 시내를 암행케하엿습니다 자동차사고의 큰원인은 속력을 너무내는데 잇슴으로 속력제한을 엄수시키는 동시에 위반자는 엄벌할방침입니다 교통사고의 원인은 운전수의 부주의도 만치마는 통행인의 부주의도만흐니 일반대중이 더좀 교통도덕에대한 관념을가저주기를 바랍니다 물론취체당국자로서는 먼저사고를 낸 운전수를벌하지마는 어느때는 통행인의부주의로 부득이 일어나는사고가 만습니다 압흐로 운전수의 소질향상교통도덕함양등 교통안전에 대한 근본적대책을 강구하려합니다운 운

頭領은密告者! 强盜使嗾卄三回 本町署事件통에正體暴露된朴敬善一黨 韓者斤善과同時送局

지난일월 이십일일 오후아홉시사십 오분경에 부내황금정(黃金町) 사정목 삼십번지 연초약종상(煙草藥種商)원등히구치(遠藤久治)(五)의집에 단도를가지고침입하야 현금삼칠원을 강탈도주한 범인으로 부내공덕정(孔德町)일백구십칠번지에사는 절도전과이범 한자근선(韓者斤先)(二五)이가 일월삼십일새벽서대문서원에게 체포된것과 그후그를교사한 박경선(朴敬善)(四七)의일당이 본정서에 체포되여한자근선이를 본정서로 넘긴것은기보한바로 이들일당네명은그동안한달여를두고 준렬한취조를밧고잇든바 팔일정오에 다음과가튼죄명으로 경성지방법원검사국에 송국되엿다

▲府內孔德町一九七

▲府內西氷庫町三八 無職 金高斗釗(四)(强盜·强盜教唆)

▲府內御成町一三〇 勞働 朴敬善(四七)(强盜教唆·幇助)

▲住所不定 木手 韓者斤先(二五)(强盜·强盜教唆)

▲住所不定 無職 崔奉石(二二)(住居侵入·窃盜)

주범박경선은 전과이범으로 소화구년칠월에 로동을하다가 척수를다친후부터 다른사람으로하여금 강도를식히여서 그수입으로 생계를세울라고한것 그해겨울에 형무소재감중에 알게된 김고두쇠、권봉길(權奉吉)(京城刑務所在監中)백룡호(白龍虎)(京城刑務所在監中)등을 사촉하여서 강도질을식힌후 자기는 그수입을 분배하야먹을뿐만아니라 과권백의 량명은 박경선의 밀고로 경찰에 붓들리게되엿스며 그는 형사에게서 밀고료를 바다 따그로수입을 보게되엿든 것이다 그외에 그의손에걸려 현재서대문형무소에서 강도죄로징역사리를하는사람이세사람이나된다 그러든중 지난일월중순경 한자근선이가 목공기구를하지못하여 애쓰는것을보고강도질을 권하엿든데 이때도그는 김고두쇠와의론하고 그를밀고답해정으로 그의부하 최봉석이를가리 보내서강도질을 식힌것이라고한다 이런일이잇자 이월이일경에 그의일당두령과가리 본정서에 체포되고말엇는데 그들의강도질한 범위는 대체로경성시내와 근교에잇는사찰(寺刹)등으로 소화구년말이래 강도계획이 스물세건의로 그중에목적을달한것은 네건박게못된다 이사건의 직접하수인들은 이미형무소에간 사람이만코 황금정사건을 마지막으로 박경선이가 지휘하는 강도단은 전멸한세음이다(사진은송국광경)

煙道生活七日間 殺人助手等逮捕 관여마진종로서의수사방침 運轉手逮捕도不日間

루보 지난일월밤 시내광화문통(光化門通)네거리에서 마침그곳을지나가든 부내창신정(昌信町)오백팔십삼번지에 사는과부 박정자(朴貞子)(六)를치여서 즉사식히고 경오천이백 이십륙호의화물자동차를 현장에 내여버리고 행방을감추어 이래소관종로서의 맹렬한추격을밧고오든 그살인 류린의조수 시내로량진정(鷺梁津町)이백오십구번지 변수산(邊壽山)(二)과 입부오십이번지백순복(白順福)의 두사람은 사건발생이후 일주일을 마즌 칠일밤과 팔일새벽에그서에체포되엿다 이사건이발생하자 소관종로서에서는 사진을첨부하야도내 각서에 지명수배하는동시 그서 고등계형사의응원까지어더가지고 시내외에잇는 벽돌공장을 빈틈업시 삿삿치 들추어 보앗스나 별신통한것을 보지못하고 이래여러방면으로 그들의 그림자를 추적하여오든중 그들은반드시 로량진근방의 어떤벽돌공장에 숨어잇스리라는그서의 수사방침이 최후의승리를 어더전기백순복이가 시내영등포정(永登浦町)삼전련와공장(森田煉瓦工場)에숨어잇는 형적을어든 그서에서는 칠일밤 십오명의형사대를 출동식혀서 정복우에우장가튼것을 입힌후 외편손에회중전등을들고 그공장 연도(煙道)속으로 습격하야 그를 붓드럿다고한다 그런데 그는사건발생이래 체포될때까지 그곳에숨어잇고 식사도 새벽과 밤중에 남몰래 자기집으로 빠저나와서 밥을먹고는 다시그곳에드러가서 숨어잇섯다고하야 체포되든때에는 얼골 손발할것업시 오톰에칠매가붓고 마치니그로와 가튼 모습을 하고잇섯다고한다

그리고 조수 변수산은 인천부 룡두정(龍頭町)에서과천(果川)서내외주점하는 그의형 변기봉(邊基峰)의 집에 잠복하고잇는것을 팔일새벽 체포하야 그서로압송하여왓다

이러케되고보니 이사건의장본인인 운전수 시내로량진정(鷺梁津町)이십오번지 문보성(文甫成)(二)의 체포도 이제는시간문제라고 그서에서는 보고잇서게속활동중이다

運轉手搜査에 넌센스一幕

별항보도한 살인류린의 운전수 문보성(文甫成)(二)의 수사진에 매저진 『넌센스』한막!칠일저녁 양주서(楊州署)에서 자기관내에 잠자는약을먹고 죽은 사나히가 잇는데 그자가 필문보성갓다고하는 경비전화가 종로서에와서 그서에서는 이거큰일낫다고하야 즉시 그서 형사와 그의마누라를 현장에 보내여 실시검증을한결과 얼골모습은 거이가트나 다른사람인것이판명되여 그서 형사들은 겨우마음을 노앗다고한다

漢銀構內서 大金盜難

팔일오전열한시경에 한성은행서대문지점(漢城銀行西大門支店)에예금을차즈려갓든 시내서교정(西橋町)일백륙십칠번지에사는심봉산(沈鳳山)(四)이라는녀자가출납구에서 현금일백팔십원을 찻저가지고 제출할번호표십칠번을바더가지고 잇다가 부주의하야떤자가 가지고어데로인지 종적을감추엇다는데 그예금통장은 약한시간후에 중림정에서 어린학생이 로상에서발견하야서대문서에게출하엿다한다

天氣豫報

概況 高氣壓은蒙古에잇는데 그곳으로부터氣壓은漸次로日本內地方面으로아러지고잇다。滿洲로부터 朝鮮中部에 걸처서 天氣는조코 南朝鮮은 흐리다 日本內地는 太平洋岸은 개여잇스나 其他는 大概흐려잇다

豫報 京城地方은 今夜晴、明日晴時時曇 京畿全道도以上과갓다。

昨日 最高 六度八

同 最低 零下二度一

今朝 零下[illegible]

今日 正午 三度二

運動競技 페더級覇權 玄君獲得 小池君을擊退코

全日本職業拳鬪페더ー級選手權爭奪戰…同級選手權保持者 小池(大日)君과 挑戰者玄海男(帝拳)君의 十二回戰은 지난六日午後一時半부터 東京小石川後樂園假設링에서 行한바 濟州出生의 玄君은 豫想그대로 强拳小池選手를 壓倒하고 榮譽의 覇權을 獲得하엿다

玄海男(帝拳) 判定 小池(大日)

太田胃散 藥效如神 四時常備의胃病靈藥 東京太田信義發賣所 各地藥店에付發賣

PANTOCRINE 帝國國立內分泌研究所創製 造血·強壯·強精特效劑 花鹿茸精血 판토크린 元賣發入輸直 共生藥業株式會社 京城鍾路一丁目七一 電光③二五四七 振替口座京城22002番

廣告

린질약 淋疾根治藥! 慢性淋疾에百發百中 藥價三圓試用分一圓 아노리약을써도안나신분은꼭服用하시요 京城府長沙町一四六 濟世堂藥房 振替京城一二二九九番

音樂 三月號 定價二十錢 振替京城二二一五三番 音樂講義 內容豐富 京城府 音樂社

朝報案內

採用 看護婦見習 普通學校卒業程度十八歲以下希望者來談 安國洞電車停留場前 吳元錫醫院

外務員採用 三十歲前後二名 外交의經驗잇는者 身元保證人要 京城元町一丁目電車停留場前 朝鮮石油販賣代理店假事務所

募集 生 責任教授一年後月給 自動車職工傳習 京城府鍾路六丁目二七ノ二 新設自動車商會

社員採用 廿五歲以上ノ男子履歷書携來社アレ 京城府南大門通一丁目一八 大同生命保險會社支店直轄部

社員採用 男子十名 月收入五十圓ヨリ百圓以上 二十五歲以上中學卒業程度履歷書送附、面會日通知ス 京城府黃金町二ノ五三 愛國生命朝鮮支部

桃屋의果實罐詰 후루ー쓰 品質第一 白桃、黃桃 枇杷 西洋梨 蜜柑 후루ー쓰사라다 櫻桃 鳳梨 (各떼파ー트와食料品店에잇소) 發賣元 東京 桃屋商店 京城 辻本商店

喘息·神經痛 原因부터治療하는 今津博士의새로운療法 不治아니다

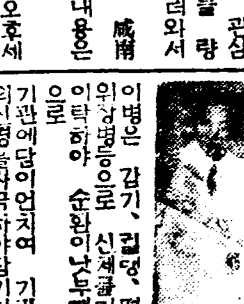

이병은 감기、컵딩、편식、변비、위장병등으로 신체를기르는혈액이탁하야 순환이나뿌게되는까닭으로 기관에닥이언치여 기관지나심장의신경을자극하야담기침、숨가뿌고、호흡곤란으로씩ー씩ー하는것등으로곰방숨이끈허질것가티고통하든것이척식이니 수족、절의 신경、통、하야압호게되는것이 신경통、류마치스다 이러원인으로만드는 피의탁함을업새고순환을조제하야 신경의장해를제거하면낫는것이니 결코불치가아님을확신하야 今津博士는식물호르몬으로 유명한、정혈제를창제하야、그효용과이마즈민의병용으로 난치의천식신경통의원인부터 곳치고대단히깃버한다。이병으로고통을밧는사람은 주저말고 大阪市[illegible]二國驛前電北一四五 今津研究所로오든지 조선일보독자라고쓰든지 조선일보를보여서 병증상에 편지를보내면 곳치기어려운병을 원인부터치료하는 박사의독특한정혈료법양생법을 친절히일너준다

樺太廳官營 海狗腎 新品到着

老少를勿論하고 陽氣업서恨歎하시는분이여 貴下를爲하야補精腎氣强壯에 神奇神秘한天惠的靈效를 가진樺太廳官營捕獲眞品海狗腎이到着하얏습니다 求服을願하시는분은內容說明書請求하시면無料進呈함

明治四十四年日、英、米、露四個國의條約에基한全世界에唯一한元素! 堂々한實彈的眞品! 百發百中은이로두고하는말

朝鮮釜山府草梁町 發賣元 合資會社 大洋貿易社 電話一、一八二番 振替釜山七九二二番

斷然優秀絶對保責 中津式 アイスケーキ機 京城元町一電停前 中津式冷凍機第二實演所

生徒募集 晝夜 京城中等公民學校 本科(三年制) 商業專修科(一年制) 入學資格小學校普通學校卒業程度以上 ○出願期限四月五日迄 試驗四月六、七日 ○商業專修科八四月十日迄出願順詮衡ノ上許可ヲ決定ス ○(規則要郵券) 太平通大漢門橫入 電本四、七六一番

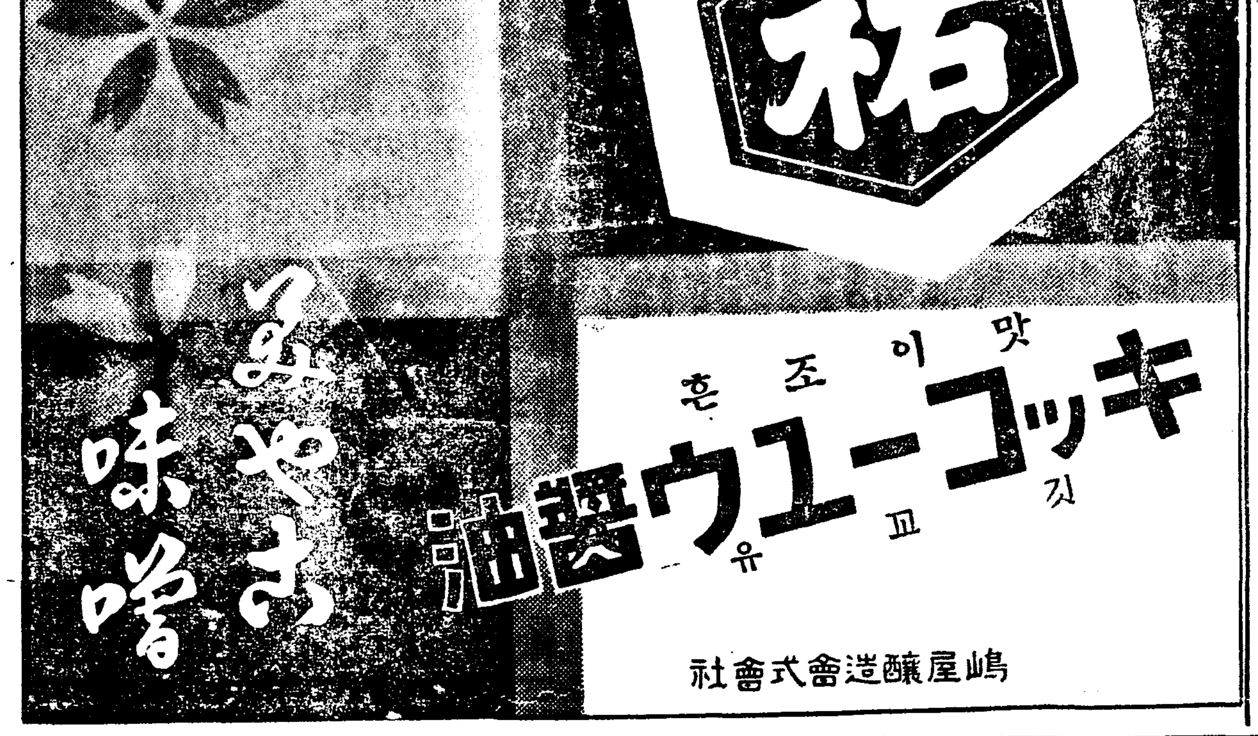

매독창병엔 푸로다ㅡ가 제일이오

경성서대문 신기신성당에 잇습니다

육백육호를 여러대써도 안되는분은 꽉한번시험하시오

물가폭등 지금안쓰시면 곳 약갑이 멧배나올읍니다

驅黴最新强力劑

푸로다 PROTAR

매독에대한신발명참해(慘害)

매독은 살이퍽퍽 썩어들어가는 무서운병인줄만 알엇드니 이외에 일년에죽는사람이 수만명인것을 알엇다 그중에도일층더 [illegible]은 뼈(骨)를 갉가먹을뿐더러 이 [illegible]어 전부빠진다 최근에 모운전수는 [illegible] 역이는가ㅡ다ㅡ빠지고 [illegible] 하게되여어느병원에서든지 치료하기[illegible] 다는 리유로 입원을거절함으로 최후에치료하다가 죽어도조타는 부모의승낙서를가지고 왓는대도 거절함으로 야밤중에 자동차를타고 신성당으로와서 애걸복걸하엿섯다 그리하야 하여간 제일강한『십오원』놈을 한제우선 시험하여보라고 하엿더니 차차효력이잇서 지금은 완전한사람이되여 이를 다시해박고 여전히 활동한다 한다 지독한 매독이여 경성신성당에서 요즘새로 신발명한 강력매독약푸로다ㅡ는가잇다 십오원짜리한제면 고만이라한다

매독전멸

매독에는 륙백륙호만 마시면곳낫는술알엇섯다 그런데근래(近來) 륙백륙호도매독이원전히 근본적으로완치된다는말도듯고또실지로연구하야보앗다 또 매독환자는그다지만치안흔줄알엇섯다 그러나 그생각이전연(全然)근본적으로잘못알엇다는 것이판명되엿다 즉륙백륙호를매독에걸려서즉시 계속하야 일주일만에한번식 십여대나마저야 겨우일시적효력을알게되고 잠간동안잠복시켜 매독을눌러서못성하게하얏다는것을 알엇다(일주일전에또마질수업는것이다 일주일전에 또마지면 병쉬을맛알케되고 잘못하면죽는고로일에만한번식맛는것이다)다시말하면 결국륙백륙호도는절대로는매독이근본적으로 완치되지안코또십여대나주사를마저야 겨우일시적정지를시길수잇스나곳또다시재발하는것을알엇다 그러면륙백륙호를칠십일이상볼일못보고돈을오、십원이상허비하고 주사를마저짜아모소용이업고귀중한시간과금전만허비한다는것을알엇다 그뿐더러륙백륙호를마지면 몸이약한사람은약일주일동안은일을못하고 알코들어누어서고통을밧는사람이만타 또주사를잘못마저서주사가정맥외(靜脈外)로새면살이썩어죽게되는고로곳팔(腕)을잘러버리고 병신이(不具者)되는사람이만흔것을알엇다 또 그뿐더러열중에칠팔명(十中七、八名)은돈이업서서(金錢과時間)주사를열대(十本)이상맛지못하고병을그대로두어서살이퍽퍽썩어들어가는것을만히보앗다 그일예(其一例)를들면하로는 경성시내에잇는한남자가원전신 매독이만창이된시골머슴을다리고(雇人)왓는데와서 이병은곳처주시요하고보이는데 그병처(患部)를보고 깜작놀낫다 그병처라는것은당초에 말할수업는것이다 즉분문(肛門)과낭(囊)사이에이전(二錢)짜리동전만하게큰구멍(孔)이뻥뚜러저잇섯다 저러케몸에 구멍이뚜러지고도사람이어떠케살어왓나하고 차차물어보니서울서머슴사리를하다가시골서 역시머슴사리를하는데가나머슴의 [illegible]에걸려차차 살이썩어먹어들어가우연히매독에걸려 신세라약쓸돈도업고 주사마즐돈도업고하야 그대로내버려두엇더니 그러케 구멍이크게뚜러젓고요지음은전신에 종기부스럼이(梅瘡腫) 룩룩러저 인제는못살겟다구서 그전살던서울주인을차저와서 그전살엇든 정의로사람좀 살려주시오하고 애걸을하러온것이 판명되엿다 그리하야 그주인이돈은내가낼터이니 이불상한사람을좀 살려주시요 하고차저왓섯다 그리하야약을 주엇더니 완전한 사람이되엿다고편지가왓섯다 또 한례를들면 그후에웬남자가한부인을데리고왓는데 얼굴이만창이되여송진처럼 두덕이가저서소름이끼치여서눈으로는 볼수업시되엇는대 그부인말이 이병만곳처주면 죽어도 그은혜를안잇겟다고 우는소리를하면서 하는말이 여자가얼굴이이럿케되여 남이붓그러워살수가업스므로 주사는물론 여러 백대를맛고약이라는 약은잇는대로다 쓰고별별치료를 다하여보왓스나 종시낫지안하는대엇던사람은 암만매독으로치료하여도안되니 매독이안이고 풍이라고하야 풍약도무수히써도안되고 [illegible] 신성당매독약푸로다ㅡ는매독이아니고풍이라도 나을수잇는야 [illegible] 신성당매독약푸로다ㅡ는단순히매독즉창병만낫는것이안이고 보혈 청혈(淸血)피를깨끗하게하는 약임으로 설령매독이안이고풍이라도조흐니 한번시험하여보라고 하엿더니멧칠후에그부인이왓는데 달숙한미인이되여왓다 아ㅡ참위대하구나약의힘이여 그럿케도무섭게생겨눈으로볼수업든사람이수일간에미인으로 화하게되는것을보면 그리고 그부인말이인제는사러낫습니다 선생님의은덕이야 그야말로태산갓다고합니다 이러한자신이하여서그뒤로 차차연구를거듭하여보니 무슨병이무섭다하여도 매독가티무서운병이업는것을알엇다즉 임질이나 부인대하증냉병은 자손에게유전하는대이(遺傳)은안되는매독은자손에게유전할뿐더러칠팔대(七八代)를대대로전하여 가는것을알엇고 코가떠러지고 ○도빠지는것을 알게되엿다즉남편이병에걸니면 그부인도물론 곳걸니고 아이도 피속에 그균(菌)을가지고나온다 참무서운병이다 그러고매독환자는적은술알엇더니사실은그럿치안타ㅡ비밀에붓치고말을안하는고로 업는것가트나그러치안타 열중에오륙명은잇다 그대개는상약이나주사나 만히하엿서도 낫지못하고 고통을밧는것을 알엇다 또 수은(水銀)을피다가죽은사람이만코다른 흠을 하다가병신된사람이 만타또조약 상약(造藥)을쓰다 가피를토하고 구감(ㅡ법통과창자를버려)이나서 죽게된사람이 대부분이다 그럼으로이무서운병을날면서그냥둘수업스므로충분히연구를하엿섯다 그리하엿드니감사장이매일답지하므로자신을 어더이와가티광고를 내게된것이다 천만가지로약을하고별별치료를다하여도안나어고통하는분은 일시라도주저마시고곳시험하시오 틀림업시낫습니다

지금곳안곳치면 대대손손칠팔대 까지유전하는무서운병은매독이다

○매독은 당장、또는창병이라고하야 살이퍽퍽썩어들어가는 무서운병이다 코가떠러지고、○이빠지는 병인줄은세상사람이다ㅡ아는바이다 그런데 사람치고누구나다ㅡ병근이잇다는대、병이발하야 심하여저야 치료하나잘 낫고 나날이썩어드러간다、륙백륙호나、굿은분도만호니、잘안되는 모양이다、그증거는 이세상에서 매독이업서지지안는것을보드라도잘수잇다。그런대『푸로다』는무엇보담급지하는 감상이증명한다。당신의생명을구하시여주시는구명주(救命主)가왓습니다。천사가(天使)왓습니다。이기회를일치마시고곡집으시오。일각이급하오니곳치료하시오、주저마시고다음에기튼증세의분은쓰시오。여드름이만히나고 종기와헌듸가잘나고、코가헐고、남녀간에국부가헐고、가렵고 전신에종기가륙륙더분은쓰시오。눈이희미하고귀가빠지고、팔다리가 쑤시는분은쓰시오。경성서대문신성당으로주문하시면 당일로비밀히보내드립니다。약은 약이오 일주일에효험봅니다。

만일무효면엇더한책임이든지집니다

京城府西大門入口(제일큰희명약방집)
發賣元 神崎神聖堂藥品直輸入株式會社
電話光化門三三四番・振替京城四九五〇番

◀약가▶

병이중한데는 십오원
병이원만하면 십원
병이시초면 칠원
병이경하거나 예방으로는 오원

지방송료

선금 십오전
대금인환 삼십오전

병이좀심하면십오원분이좃습니다

은一日難說이올고日後의貴店의게多信用하겟사오니以是源之하서기千萬御望祝하나이다

結果特殊한効力이잇기玆以感謝의意를仰告하나이다 一月十一日記

—치위도써손듯—

닥처오는 입학시험날 마음을눅혀주자

집안어른들부터조바심하지말일 아히들의긔만죽는다

이제 몃칠만 지나면 중등학교의 입학시험이 닥처옵니다 어린 사람들의 긴 압날을 한번시험에 걸어노코 잇지나 그 당자의 조리는 마음은 물론이요부모나 조부모의 걱정한 심정도 이를데가 업습니다。그런데당자가 시험을 잘못보아서 떨어 지는 것은오히려모르되 집안 어른들의 부주의로 실패를보는 경우에는 참으로 분한 노릇입니다。보통 집안 어른들이 마치 자기나 시험보는 것처럼 와와 떠들고덤비는데 그 것이 인정으로서는 그럴 법도 하지 안한것이 아니나 시험보는 당자에게는 공연한겁을집어먹게 하야 조흔 영양을 주지 못 합니다。

내일이나 모레로 시험날짜를 압두면 아히들의 마음은 자연히 흥분하게 됩니다。거기다가『다알겟니?』라는둥『떨어저서는안된다』등자꾸자꾸 주의를 시키어노흐니까 점점더마음이 뒤숭숭해지는것입니다。그러니까 시험날짜를 하로쯤남겨노코서는 일체공부도 중지시기고 시험에대한 이야기도내지말고 음식도 주의시켜먹이는둥시 푸군히 잠을재우십시요。그리고 그당일에는 아츰 일죽이 이러키어 의복을 정제하게 입히고 밥을찬찬히 먹이고 학교로 다리고 가도록 하십시요。학교에는 일죽이 서둘러서 분주히 갈것도업습니다。한삼십분쯤만 기다리ㄹ여유를 두고 천천히 가는것이조습니다。

×

공연히 공부를 시킨답시고잠을안재우지 안습니까? 그러면 밥맛이 업스니 밥이나잘 먹을리 잇습니까?

떠구나 불룰히 서둘러 가지고 꼭두새벽부터 가서기다리자면 아히들이 진력이나고 피곤해서 견듸지를못합니다。혼자 기다리는 것도 아니요 여럿이 들끌른속에서 모도다 겁만 나고 정신만 현란해 집니다。물론 그러라고한다고 바짝시간에 임박하야 종칠때쯤 드리닥치라는것은 아닙니다。그러케 되여도 조급한김에 실수가 되기 쉬웁니다。하여튼 시험보기 며칠전부터 잠을 좀 잘 재우고 먹는것도 좀 잘먹도록 주의해야 될것입니다 그러치 안해서는 정신이 온전하야 제실력을 발휘치못 합니다。

×

흔히 시험을 보고 나오면『어떠케 보앗느냐』『틀리지나 안햇느냐』덤비어뭇는데 그역시 인정의 그럴듯한 일이나 아히들로 보아서는 재미업습니다。또떨어지면 어떠케 하냐고 공연히 궁성대고 근심하시는것도 해로울 찌언정 이롭지 못 합니다。그저 떨어저도 할수 업다는 태도로 아히들을 대하야 아히들의 마음을 눅이어 두십시요。만일 부럿스면 그이상 조흔일이 업고 설사떨어저도다른학교의 시험을 바들수가 잇게 되오리다。

날따듯해지면 입에서악취

병이원인이니 철저히치료할일

차차날이 따뜻해가면 어가벌레먹는다든지 다른병이 생겨입에서 악취나는수가 만습니다。어것을 얼른고칠도리를 아니하면 남의아페나갈수도 업슬뿐더러 첫재남들이 마시시려합니다 어째서 악취가 나느냐하면 원인에 여러가지되데 위장이납부다거나 이가벌레먹엇다거나 또큰병으로는 폐괴양(肺壞瘍)당뇨병(糖尿病)신장병가튼 병이잇슬때생기기쉬운것인즉 근본적으로이병을고치지 안허서는 안됩니다

◇

또입의악취가잇슬때 일시적이나마 업시하자면 입안을 정히해야할것은 두말할것업고 각금『옥시풀』이나 붕산수로 양치질을할일입니다 그리고 적어도아침저녁두번 치마분으로 이를닥지안허서는 안됩니다。

위장에장애가 잇서서 냄새가날때는 대단히 고약스러운데위장병을 고치면 문제업시구취가업서집니다。

어쨋건 양치질을한다거나 인떠가튼것을 줄곳물고잇서서냄새를숨기거나 하는것도 조키는하나 원인되는 병을고칠도리를먼저해야됩니다

어떤일에얼마큼 몸이골른가

카롤리ー로따진통게표

사람이 사라가는데는 매일「카롤리」가 필요합니다 카롤리라는것은 별것이아니고 자동차로치면 깨솔린과가튼 것이라 기게와가튼 우리몸을 놀리는데업서서안될것이니 이카롤리는 거이먹는음식이 원료가 된다고볼수잇습니다

그런데 사람이 하로동안사라가는데 필요한카롤리의 분량은 각기 그사람의 상태와 환경에따라 다릅니다만 중등정도의노동을하는데 필요한 카롤리의하로치는 약이천사백십칠카롤리나됩니다

그리고 활동하는 정도에잇서서 한시간동안에 필요한 카롤리는 어떠케다르가 다음의 통게를참고해보시면 알것입니다 (수자는카롤리의분량)

잠잘때	六〇―七〇
잠깨엿슬때	七〇―八〇
쉴때	一〇〇
서잇슬때	一一五
바누질할때	一三五
타이푸라이터ー	一四〇
가벼운운동	一七〇
보통으로거를때	二〇〇
목수쟁이일	二四〇
석수쟁이일	四〇〇
한시간에이십리정도로될때	五〇〇
가장격렬한운동을할때	六〇〇

이러고보니 다름질하는것은 잠자는것의 약구배나되는 카롤리가 필요하게됩니다 다시말하면 잠자는것의 아홉배나 몸이골른셈이지요

이건참편리해! 쌀이는기게와

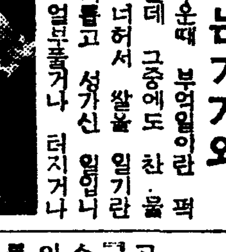

한참 추운때 부엌일이란 퍽 신산스러운데 그중에도 찬 물에 손을 너허서 쌀을 일기란 더한층 괴롭고 성가신 일입니다 손이 얼부풀거나 터지거나하얏스던 저리고 아프고 일상하는 일이라도 그 고생이 사실로 말 할수 업습니다。그런데 지금부터는 안악네의 그런고생이 업도록 쌀을 이는 기계가 발명되얏답니다。자루만돌리고 보면 그속에든 쌀이 제절로 곱게 일어지는 것인데쌀도 축이 나지 안코 시간도빠릅니다

우리차지

가고오는손님

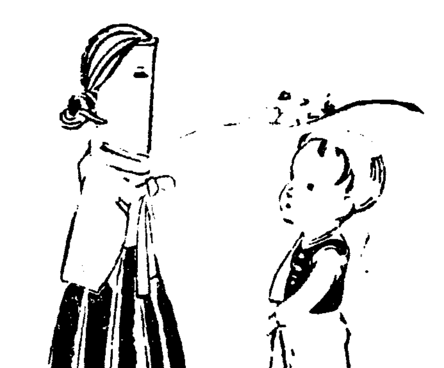

머리털이 하ー야코 옷도하ー얀 겨울할머니 어름도련님 눈아기 데리고 억그제 떠낫습니다。

파란치마 분홍저고리입은 당신은 누구세요 네 저는 봄어머니올시다 석달만 묵어가게해주서요。

(글쓴사람 임영수)

가방과구두

어던것을사줄가

직거운 입학날을 손곱아기다리는 어린자녀는 공연히 조하만 날뛰지만은 어머니께서는이것저것 준비하시느라고 기뿐중에도 바뻐집니다。의복도 새로지어야하고 책도사야하고 기타의 학용품도 작만해야 하지만은 그중에도 신발도갑싸고 신기편하것을 사주어야합니다。사진(오른쪽)은 갑시 삼원팔십전내지사원이삼십전으로 신고 벗기가 편하고 (가운데)는 사원팔십전내지오원갓수로 목구두가되야 치운때나 비오는때 조코(외쪽)은 게집아히구두로 운동하는데 불편치를안하야 환영되는데 갑은사원내외랍니다。장화는 장마나진눈께비올때 꼭필요하니 갑도일원오십전가량입니다 란도셀은 가방보담도 위생적으로조흔데 너머젹어서는 곤란스럽게되는까닭으로 좀큰것을 사십시요。불근가죽은 삼원가량인데 사진에잇는것은 검은가죽으로사원가량이지요

探偵小說 假想犯人 (21)

金來成 作 鄭玄雄 畵

殺人遊戲 (五)

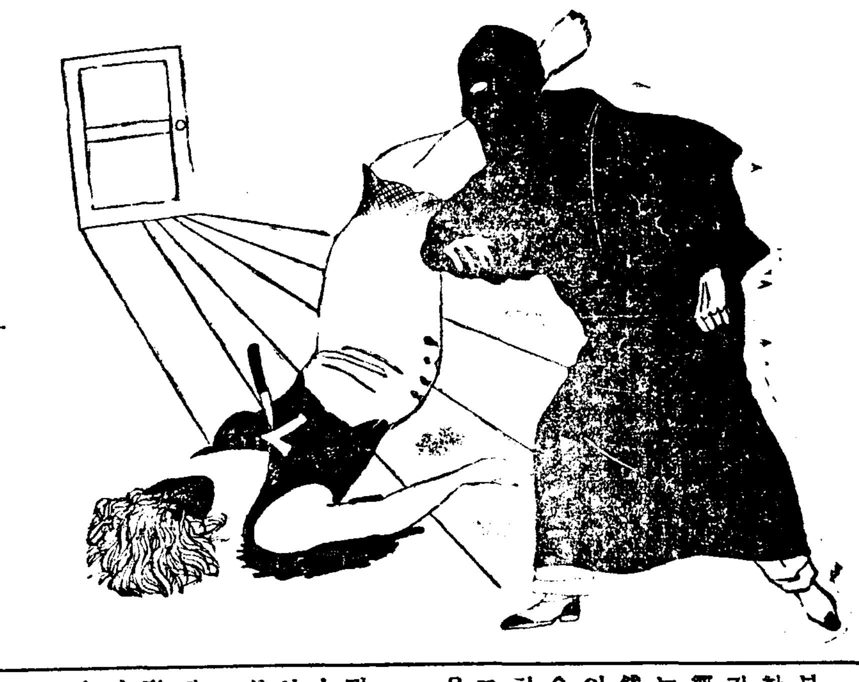

그때 공포에 싸인 눈을 부릅뜨고 방 한구석에 웅크리고잇는「칠」호는, 벙어리 모양으로『아』소리를 치면서、나란히 안저서 이 무섭고도 잔인한 살인유희를 구경하고잇는 괴인들을 아프로 다라갓다。그리고는 손이발이되도록 빌면서 이 죽엄의길에서 버서나기를 애결하엿다。

그러나 그들은 마치 무슨 권위잇는 재판관모양으로 묵묵히「칠」호를 나려다 볼따름이엿다 불란은 그때 한자루의 단도를『칠』호 아페 던저주엇다。

「칠」호는 아모 말도업시 그던저준 단도를 바라보앗다。점점 넓어지는 그의 눈짜우!

『칠』호는 드듸여 불란의 몸에 매여달리며 머리를 푹 숙엿다。벙어리처럼 말은 한마듸도 하지안코 거저 불란의 허리와 다리를 힘것 안아도보고 가만히 쓰러도보고 하면서 흑흑 늣겨 울뿐이엿다。비록 말은 업스나 그러나 천만번의말보다 더 힘잇고도 가엽슨 애걸!

원한에 엉키엿든 불란의 흉분된 마음은 점점 플려저 가기를 시작하엿다。불란은 자기몸에 매여달니며 살겟다고 애원하는 그 죽지안켓다고 발버둥치는 그의머리를 정답게 어루만저주엇다。만저주면서

『여성의 눈물에는 아지못할 큰 힘이숨어잇고나』

그는 그러케 중얼거렷다。

『칼멘! 나는 참아 너를 죽이지못하겟다。비록 네가 이세게를 멸망식힌 악마라할지라도!』

그러나 그 다음순간

『아니다!여성의 눈물에는 거죽이잇다 속지마라 너는 그거죽의 눈물에 속아서는 아니된다。칼멘은 단지 자기의 생명이—그리고 그의 생명만이 앗가울뿐이다。어리석은 나、나는 칼멘을 죽여야한다!』

그러케 생각한 불란은 마칩내『칠』호를 마루우에 뿌리치며 잡앗든 단도를 손꾸락질 하엿다。『칠』호의 눈이 단도우에머저슬때 그는 이미 생의 애착을 포기한듯이 칼을 쥐고 벌떡 일어낫다。칼을겨주고 한거름 옴지고 두거름 옴지고 세거름—

그러나 방에는 당벽이 잇섯다 당을 염호로 거려서 또한거름 두거름 세거름—。그때다!『들창이 바람의 요란스리 덜컹그리며、문틈으로 쏘는듯이 드려오는 산듯한 눈보라가 불란의얼굴을 스치엿다。불란은 칼을노피든채 서너번 눈을 껌벅거려보앗다。

『아! 꿈이 아니고 생시로구나!』

한참동안 꿈속에서 살고잇든불란의 정신은 펄떡 들엇다。도라보는 그는『엣!』하고 숨을드리마시엿다。회장의 손에는지기의 가슴을 겨주고잇는 권총이 쥐여잇다。

그순간 단도를 들은 불란의손이 무의식적으로『칠』호의 가슴우로 나려왓다。

『아ー악!』하고 길게 썰는「칠」호의 최후의 목소리가 방안을 울리엇다。

現場不在證明

그 이튼날 아침—

어제ㅅ밤의 불는 모진 눈보라는 흔적도업시 사라지고 유리창박 마루우에는 따뜻한 햇비치 가득히 차고찻다。

임경부는 잠옷을 입은채 서재ㅅ의자에 걸처안즈며 유리창을 넘어 들어오는 한줄기의 해빛을 정다운듯이 한참동안바라보더니 문득 고개를 들어서 창박을 내다보앗다。

『아아 평화스러운 자연! 어데죄악이잇스며 범죄가잇느냐!엄숙하도록 한편、그부드러운손으로우리들을 어루만저주는 자연、아아、자연에굴주리련다!』

사십에 고개를 어느듯 넘어선그는 그의반생을 인생과 싸우며 지낫다。아니、인생이 짜아내는 모든죄악과 쌈싸우면서 거러왓다。얼마나 그는평화를 그리워하엿든고。

그러나 그때 그의 자연을그리워하는 시선이 문득 테ー불우에 노혀잇는 화장의 사진을 잡엇슬때

『앗차!하마트면—』

하고 벌떡 의자에서 일어낫다。그의 직업적본능이 쏜살가티 발동하기 시작하엿든것이다

梅毒이原因으로 不姙症과流産

梅毒兒를出産한産母의 離婚問題事實까지잇섯다

結婚 한지十年이나되여도 別로히 病床에누어본일도업고 아직도兒孩를낫지못한婦人이相當히만타 그런데이와가튼婦人의八割까지는 冷症、月經不順、頭痛、腰痛、便秘等이잇는것이며 普通婦人病에依하면當然히생기는病狀이라고生覺하는일이만흔듯하다 그러나이러한病狀으로兒孩를못낫는다든지 姙娠을하여도早産이나流産을하는婦人은그原因이 거진梅毒에 잇다는것을 몰라서는 안된다。

婦人 은恒常이러한때에自己는 梅毒에걸렷슬리가 업다고 頑强히 버틔는婦人이 만흔대 事實은 男便에게서 梅毒이 感染되줄을 모르는사람이라하겟다

某醫學博士의 診療를바는 어떤上流의 婦人들은 두번이나 胎毒兒를 나어서 아직그産褥도떠나기前에 家庭에서는 離別을하야하겟다고야단법석을한 實例도잇다。

胎毒兒를 난것은 産母에게病毒이잇다는 것이 離婚의理由이엿섯다、그러나 博士가 血液을 檢査한結果는 勿論母親도强陽性이 잇스나 男便된 者도强陽性이여서이것이 學生時代에硬性下疳에걸리엿든것이 原因이엿슴을 알게되엿다、이와가티 梅毒은根治를하지안으면 一時는全治한것갓지만 體內깁히 潛在하고잇서서 結婚後新妻에게感染식혀준結果

姙娠 하엿슬때 胎盤血液에서胎兒에게 옴기여 傳染되는것임으로 自己의健康을밋고 자랑하는 사람이라도不姙이나 早産도는胎毒兒를낫는사람은 自己의血液에梅毒이잇슴을알엇슬때는 빨리驅梅療法을하지안으면안된다

그러나驅梅療法도 婦人으로친다하여도 男便이不攝生을하면梅一般이니子先治療는夫婦가함께充分하게治療하지안으면所用이업스며또出生兒에對하야도 胎毒兒인때는 그治療에 게을너서는안된다

胎毒 兒의治療는 時期와處置가조흐면은 極히조흔好果를볼수잇고 원숭이의ミイラ貌樣으로 瘦衰한胎毒兒라도治療를잘하여주면 每日回復이되여漸漸 토실토실하고 튼튼한兒孩가되여 웃는얼골을볼수잇게되다 胎毒兒가더甚하게되면 臀部股、손바닥、발바당에 腫物이 생겨서大槪는어른의 第三期梅毒과가튼程度의 惡性이되므로

內臟 도거칠어저 發育이 나쁘고 배만작고볼러저서 消化不良에걸리고만다。이것을治療하는데잇서父母들은濕疹과發疹을 混同하고잇는데 梅毒性은事實上胎毒이여서 이것은驅梅療法이아니고는 絶對로곳칠수업다。그러나이러한 胎毒兒이거든 우에말한것과가티 母親自身이 梅毒專門內服藥으로 血液內의病毒을 殺菌掃滅식히는것이 胎毒兒의病毒을 업새주는것과갓다。

病毒 治療의專門藥 베루쓰丸은 十餘年來 이러한梅毒으로苦惱하는 婦人과胎毒兒의治療藥으로 評判이조코이것을連服하므로써 母親의더러운血液을 淨化식히고 이것이間接으로 幼兒에게도 밋치는까닭이다。

또한 血行과 新陳代謝가 整調하고 胃腸이나 頭痛도낫고、食慾이增進하야 全身的으로 血色이조화저서 元氣를도두어주는것이 特徵이다。

勿論 베루쓰丸은 梅毒의輕重症을不拘하고、單只梅毒으로苦悶하는婦人이나 胎毒兒等의 遺傳性에만 有効함이아니고 特히治病作用이잇서 梅毒을따르는 糖疾의 皮膚病、여드름、부름、高血壓 動脈硬化 神經痛、류마치스、便秘性其他腦梅毒이나 脊髓癆等惡性梅毒에도殺菌과 毒素排泄하는効果를 遺憾업시 發揮한다

現在이病毒에울고잇는 사람은하로速히 歷史와信用이잇는 驅梅專門藥베루쓰丸으로 正當한治療를하여라

梅毒과體毒 梅毒性부름에

베루쓰丸

藥價 六日分一圓、十二日半分二圓、卄日分三圓、卅五日分五圓、七十五日分十圓、百六十日分廿圓、二百六十日分(德用)卅圓 送料四十二錢、代引十五錢增

梅毒、體毒、淋毒、横痃、疳毒、脊髓癆、腦梅毒、遺傳梅毒、류마치스、痛疾인皮膚病梅毒性부름여드름、動脈硬化症、梅毒性便秘等總히梅毒性疾患에良効잇슴

發賣元 鈴木日本製藥社 社長 鈴木淸二 東京市日本橋區濱町三丁目四十番地 振替東京一〇五番 電話茅場八〇番九〇番

代理店 京城 木村、新井 釜山 大黑、藤田

結核熱に エルボン 에루본

增血作用이잇는 解熱劑

에루복チバ가白血球增加作用이顯著한것은多年一般으로알리여진바이며다시鈴木博士及加藤博士의 周到한研究의結果로 에루본은顯著한赤血球增加作用도잇슴을 確認하게되엿고에루본의治療的價値가一層크것을밋게되엿다 對症的解熱劑中에는血毒作用을갓타내고貧血을誘起하는反對로에루본이增血作用이잇는것은結核病者의治療上一大福音이라할수잇다。本劑는 腸窒扶斯熱流感肺炎其他傳染性疾患의熱發에適應한다 (錠劑·粉末)

本劑는世界各國의治療界에實用된다

模倣品의追從을不許한다…

製造元 大阪市東區瓦町 三和ビル 瑞西バーゼル化學工業會社日本學術部より鄭重

强力男性ホルモン アンドロスチン

精力·體力을旺盛케하며早老를막고精神力을强케하야疲勞·倦怠를업새며活動力을增進식힌다(錠劑·注射劑)

月經催進劑 アゴメンジン 아고멘진

月經過多·子宮發育不全에 —卵巢호르몬製劑— 시스도멘진

月經過少·月經不順·月經困難·子宮發育不全 乳汁分泌障害·月經性皮膚疾患·面皰等에决適 世界各國治療界에實用된다 (錠劑·注射劑)

栗谷先生小傳 (九)

湖岩

先生의本領

栗谷先生의 聰睿한天才는 言論文章및 詩賦에 모다堪能하엿스나 그本領은 內聖外王의 經世的儒學에 잇섯다。

先生은 哲學者로되 理論三昧에 흘러나지 아니하고 先生은道學者(여기선 哲學과 道學을 區別하야)로되 獨善其身에 치우치지 아니하고 哲學에서어든眞理와 道學에서어든 倫理를 圓滿하게 自我化하야 나가燮理를 꾀하엿다。

先生이 憧憬하던 儒敎理想國은一言으로하면 堯舜君民곳 道義의世界를 實現하려고 함에잇섯스니 道義의世界는 社會가全體로서 圓滿한 生活을 일우는同時에個人이 제각기 그뜻을일우는 太平聖代를 니름이다。

이理想國은 終局의目的이오 高遠한理想이다。一擧에到達할수업는것이 明若觀火이므로 先生은 매양말슴하되 自期하는바는 遠大하야도實行은 卑近한데서부터 시작할것과 이것을 함에는 먼저時弊를 건저야하겟다고하섯다。

先生의卓越한 先見은 理想國建設案보다도 時弊救急策에 잇서더 번쩍엿스니 數十年앞을내다보고 籌劃한것이 모다後日에가서는符合하얏슬뿐더러 黨爭에서 擾亂도는政事하는것도 역시先生이 일즉無盡皆蘇古로록 講論하던그에 지내지 못햇다。이로보면 先生은 經世의眼光이透徹한 政治家임을알것이다。그러나 先生은 政治家이다。그러나 政治家는 先生의全面이 아니다。先生의半面은 역시天下英才를 어더 敎育함에잇섯다。先生의政治生活에 比하야 敎育生活이 비록 그年限이 짧엇스나 先生의哲人的氣象은 前者에서 보다後者에서 만히볼수잇다。그뿐아니라 收穫으로 말하야도 短時日에 뿌린感化의씨가 異日 크게繁茂하야靑邱學林의 一半을 차지하게 되엿스니 先生의 內聖外王의學이 政治를 通해서當時에 實施되지 못햇스나敎育을 通해서 後世에 再現되엿다。이點으로는 先生이 政治에서 일운것을 敎育에서 어든셈이다。누가 敎育家로서의 先生이 政治家로서의 先生만 못하다고하겟는가。

그러나 政治나 敎育이 모다先生의 用이지 體는 아니다。先生의 體는 哲人的學德에 잇섯다。先生은 天品이卓越한데다가 修養이 篤厚하야 안으로차흔것이 크게 充實하므로 그것이 밧게 發하야는 濟世才가 되엿다。

學德이 具備한 이거룩한 人格이야말로 先生의 不死不朽하는 本體임을 알어야 하겟다。

그러므로 政治家로서의先生을 말함에 잇서서나 敎育家로서의 先生을 말함에 잇서서나 먼저 그本體인 거룩한人格그것을 말하지 안흘수가 업다。

學藝

지ー드와『理性』

兪鎭午氏에게보내는公開狀 ⑤

李寧默

Y兄! 나는爲先 兄과가티 『眞實의探求者』로서의 人間지ー드의旅行記의 率直性을 밋고저합니다。그러나 아모리미데도ー 미드면미들수록ー人間지ー드는 그의『稀貴한理性』으로나마ー아ー니그것때문에 그旅行記가가지는 政治的意味를 모르고잇섯다는點을 否認할수는업습니다。兄이여! 萬一그가 兄의말슴과가티 『그率直한批判이如何한 政治的影響을갓는것인가를 充分히 알면서도……』(後述함과가티 그것은바로 그의 率直性도 根據업는말뿐에지나지안흘것이외다。그러타고 우리는 決코 그에게『愛情에서 緣由하는虛僞』(!)를 强要함은안이외다) 그것이 지ー드말과가티『敵의攻擊에絕好的機會를주는』까닭이며 우리가 政治的이란것은 決코『陰謀的』인것이안이고 그率直과 眞實만을 모토로하여야하는까닭이외다。그가萬一旅行하는동안에 眞理에忠實하라는그로서의 不滿과 缺點의 늣김을 敢만흔사람아페 率直히提言하고 批判을바들 誠意를가젓든들 그의 오늘을免할수도 잇섯을것이외다。政治的舞台에서잇는그로서 그와는 反對되는個人的主觀的 行動에도라갈때 行動者로부터지지안코 푸티부르의 아들로불러짐은 또한必然이 아닐까요? 더욱이 지ー드의『率直』한 中傷이完全히 푸티부르的이엿슬것도 兄의쓰신글에서 躍如하지안습니까? 『人類文化를危機로끌어넛는것』으로서의 『人間性의無視 批判的精神의 缺如』가 그곳의巨大한缺點이라고 指摘한그가 客觀的으로보아 現時文壇의潮流 現代的휴마니즘과 무엇이다릅니까? 人間性을云謂하고 個性擁護를標榜하는 휴마니즘이 외世界를非合理로 反科學主義로 물질해버리려는파씨즘의 濁流와合流하는것쯤은 明白하여진 事實이 아닙니까? 파시즘과 휴마니즘을 混同하고 거기서 同一한缺點을 根歡하는것이나 인터내쇼나리즘과나쇼나리즘을 妥協시키는것이 나쇼날소시아리스트라는것쯤은 明白한것이 아닙니까? 要컨대 그의 『稀貴한理性』은 『神秘와非合理로 외世界를 물칠에버리라는 파씨슴의 濁流』와 妥協치못한곳으로부터 出發하엿스나 及其也 그의本意에 不拘하고 그濁流속에로다시휩쓸리고 만것이니 그가이제 파씨스트라고불려짐도 또한當然치안습니까? 그럼으로 兄의하신말슴 『그는처음 콤뮤니스트로불려지고잇스나 依然히 콤뮤니스트가아니엿고 오늘와서、파씨스트라는것은』 兄의 티업는本意如何를不拘하고 한個의詭辯이아닐수업는듯합니다。

Y兄! 兄의말슴과가티 그리고 지ー드自身의 告白과도가티 그는完全히 예나 이제나『個人主義者』엿고 個性擁護를憧憬한者입니다。그는엇더케하면 個性을擁護할수잇슬가하는 問題를알녀다가 모든 個人主義者의한사람입니다。그는네로부터敎만흔哲人理想家가 希求하야마지안는『理想이라』는『叡智의世界』『理念의王國』을 憧憬하는사람입니다 그러나 그의希求는 네로부터의그들보다安價한그것이엿습니다。그는『죽음과피』의代身에 一掬의눈물을 흘니엿슬뿐이외다! 兄이여! 예로부터의 哲人理想家가 希求하고 그러노흔 그『理想의世界』『理念의王國』이 오날의 이現實이엿다는것은 萬人周知하는 事實입니다。그것은 現實의 그것이안이고 理想의그것이고 理念의 그것이엿든까닭이외다(理想과理念이란 곳現實그것의神秘的 觀念的虛構이엿든 까닭이외다)。예로부터의 그들에게는 오히려同情의 餘地가잇고 敬慕의 늣김도잇슬것이나 지ー드가 萬人이 周知하는事實을 아즉도깨닷지못하엿다면얼마나불상한일입니까? 兄이여! 憲法과 綱領과 理念이 混同되는것과가티 綱領과 理念이 混同되여서는 안이됩니다 綱領은現實을 改造할것이나理念은 언제나 現實에서 떠려진 神의 世界인것이외다 兄이여! 萬一兄의말과가티 지ー드가 旅時에綱領이잇는것을 이젓든것이라면 그야말로 不幸中當幸이라고생각합니다。웨? 그는반드시 綱領은理念이다。現實과理念은斷斷한다 따라서 綱領과現實은 別物이다라고할것이니말이지오 그리하야 그가經驗한理念과 現實의斷斷라는 宿命的悲哀를 綱領과現實의그것에로 돌녀보낼것이외다(事實에잇서지ー드는綱領의存在를이저버리지도안엇고 그것이 그의理念에맛지안는것이라는것을 말하엿든것이외다)

Y兄! 現實의 市民的觀念化로서의 理念을 希求하는 市民으로서의지ー드가 아모리『快愉된性質의것』이라는 差異를뭇친다들 무슨所用이 잇슴니까? 지ー드가 千萬번 웨친다하드라도 그의理性과 理念에合致하는現象은 決코出現되지안을것이니 그는完全히失望하고 나종에는 그가添附한『差異』까지도업새우고 完全한中傷의文句를 率直히내노흘것이외다 蘇聯의그것이 市民的個性擁護와 固有의 人間性尊重을 目的으로하는것이라면 이것은完全히 彼此를 分辨치안는 逆宣傳이안이겟습니까? 거게서는 固有의人間性의尊重이問題되지안코 人間性의 向上만이 問題로되는까닭이외다 兄이여! 個性擁護니 人間性尊重이니하는 問題를全體的問題에서 辨證法的 統一에서 把握하기에는 지ー드는너무나 市民的인것이외다。兄이여! 나치스의 治下에서 벌벌떨면서 萬人이如出一口로 똑갓흔말을하는것과 지ー드의感激의눈물속에 歡呼하는그들이 異口同聲으로말한다는것을 同一視한다는것은 市民지ー드가안이고서는 到底히可能한일이안일것이외다。

隨筆二 『窓』

李善熙

문득 휘파람의 한곡。── 생각한즉 봄뇨하와이。나는눈을감은채 빙그시 우섯다。어느새 고양이처럼 낫잠이 들엇든모양이다。

제풀에 잠이깨여서 눈을번쩍떠보니 이상스럽게도 웃목이 환하다。웬까닭인가햇드니『옴── 웃목에 조고마케 뚤린 窓문에넘어가는 볏이 드러운』

겨울에는 이窓문에 볏이드러보힐이 업섯다。겨우 압마루와 그엽흐로난 두개의창문에 비최엿다가 나가면 그만이엿다。그래서 지금쯤은 어지간히 陰酸하고 어두어서나는늘 부헝새와가티 웅크리고 안저서 마음의 누덕이를 벗지못하엿다。

그러든것이 오늘은 저조고마한西쪽窓에 겨울에 들어보지못한볏이드러엇다。볏이드나마나이만저만한것이 아니여서어찌도 밝은지 똑마치 맑숙하게 닥거노흔天그릇처럼 반짝하고 눈이부시다。

나는 눈을 멀거니 뜬채 幸福햇다。

내가 잠든 사이에『光明』은 噴水와가티나를 적시여주엇다 오─나의太陽이여!

나는 가만히 그햇살을 바라보앗다。사못 손으로 만질수라도 잇슬것처럼 도톰하게살이오르고 부드러운 그햇빗이 分明히 겨울과 달러 사람의마음을 간즈럽프리는 微妙한 妖術을 가젓다。

내맘에는 슬그머니 慾心이 이러낫다。인제 봄이왓스니저 窓문엔 언제든지 이맘때 볏이들리라 나는 벌떡 이러나 내손을 그햇빗이 비치여 잇는곳에 노하보앗다。그저보기엔 손바닥만밖게 안해보이드니 어이구 내손의 두갑절은 더된다。

나는 공연히 마음이 아리숭숭해진다。이방안에 들어안젓서도 저햇비치 案內해드리는 봄비출 마울수업기 때문이다。그리하야 四肢가 느긋해지고 입설이 축축해지고 또 어쩌면 눈물이 찔끔 나오고야 말것처럼 코허리가 식큰해지는것도갓다。

우리는 두눈을 꼭감고도 그 갈은 눈속에 映寫되는 모든物象을 볼수잇다。그와마찬가지로 나는 행길에나가지 안어도 내맘의 雜貨商에 가지各色의 봄의이야기를 버려놋는것이다。

배척지근하고 맵싸한 追想은 이러한 봄저녁에 가히 내여노흘만한 설흔玩具인가한다。

우리집 김치독에 먹다남은 묵은김치는 국물이 부걱부걱 괴여오르며 맛이 습쓸하고 시금털털하게 變하고 말엇다。

이러케 묵은 김치맛이 변할때가 되면 또 사람들은 보기조케 노라나서 精神病者를 내이고 自殺을 斷行하고 戀愛를 設計하는것이다。

봄을 當하면 第一걱정인것이 神經衰弱환자이다。눈알이 아물아물 해지고 궈속이 징징울며 食慾이 不振하고 입시울은시울이 실룩실룩 경련을 이르키다가 아차 잘못하면 發作을 이르키여 東八號室에 監禁을 당하거나 그러치안으면 소의厭世自殺을 감행하는것이다。

그러나 나는 只今 愉快하다。愉快하되 히한스럽게유쾌하다。모든常識을 無視하고 내가 이러케 愉快한데──말하자면 무서운 誘惑을 意味하는것갓다。

『이봐요、大門밧게 누가오지안헛서요내가 이러케 새로丹粧을하고 기다리는데 아직아모도 나를 부르지안허요?』

窓에 들어던 볏이차차 구리(銅)빗으로變어간다。나는어찌해야 조흔가 房안가온대두손을 마조잡고 서잇다。아모비 내생각에 防害하지마러요지금나는 無限히 愉快하니까

南京紀遊 (六) 紫金山麓

宋政勳 畵並文

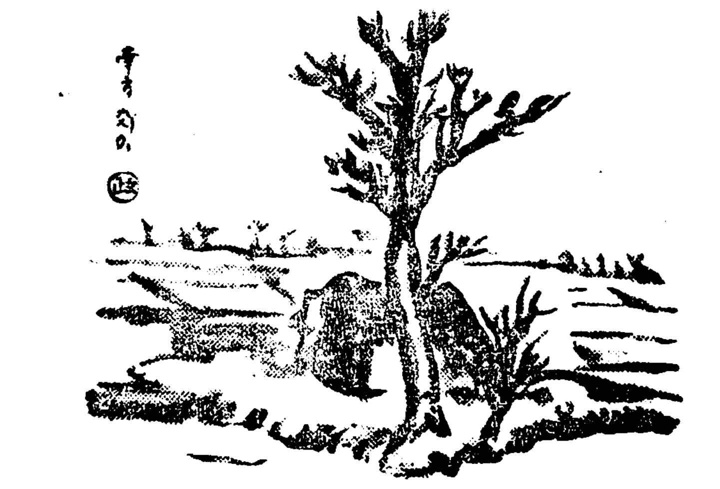

古人이 南京을稱하되 龍蟠、虎踞라하엿고 紫金山을 鍾山이라하엿다 한다。嚴壯한紫金山은 南京의 守護와美觀的自然의惠物이다。이山의 一部는要塞이고 處處에 守衛兵이잇서서 登山을 禁하나、陵園內二千餘里나되는 드라이브웨이、明孝陵、竹林、花園 그라운드、野外音樂大스태슴、烈士祠、靈谷寺等이잇서서 古今中國文化를 集中한寶로中國代表的公園이다。

明孝陵에드러가는 左右便에는 數十個의象馬、翁仲等의 石像이느러섯고、大門은 오래前에 불에타고 基石만남어잇섯다。道中石橋가잇는데、獅子의彫刻은 感歎하게하엿고、所謂陵이란것은 큰山이엿다。큰山무덤은 옛날 그時代百姓이 每人흙을 한주먹식 갓다싼것이라한다。

烈士祠는 綠朱白色의第一、二、三門을들어가서、正氣堂이라쓴 懸板이부튼典型的建物이다。爲革命而死、乃自由之神이라는 對聯아페는、白銀色의花環이約三十個노혀잇섯다。

科學 成層圈征服과로켓트 ①

李相晧

今日의 社會生活과 二十五年前의 社會生活과를 比較하면 時間的으로나 空間的으로나엇던點까지 短縮되엇슴을發見한다 即『라듸오』나『테레비존』의 發明으로因한 的意味下의時間短縮뿐만아니라 高速度旅客運送에依한 物的意味下의 空間的短縮이다

吾人은 今日 高速力(엔진・스피ー드)의 世界에서 生活하고잇는同時에 暗示的速力(사제스피ー드・스피ー드)의 世界에서 生活하고잇다

二十五年이란 짧은空間은 全世界를 自動車로덥고 部分的인 地方的距離는 거이問題視되지아니할만큼 短縮되엿다

그러나 이에대한 意味로서 速力 그것만을 生覺할때는 아즉도人類가 斷望하는곳까지 到達하얏다고는 할수업다

大體로 一般速力그것을 危險視하는 傾向이잇스나 이數念을 形成하고잇는 重要한原因은 出發時의 加速과 高速度飛行의 着陸時의 減速이人間의 肉體에 影響함이 莫大함이 잇슴으로 서다 卽萬一이加速과 減速의 어떤部分이든지 確立한限界미테서 維持되지아니한다면 高速度飛行家는 性으로 말미아마 紛絕되야버리고 마는까닭이다 이問題를 除하면 人間이 速力을 危險視하는 아모런 原因도存在하지안라는것을 다음의 理由로 諒解할수잇다

吾人이 感하는 速力의 遲速은 出發時와 到着時에 비로소 느끼는것으로 萬若一定한速力이 持續된다면 持續速力의 感覺은 意識에傳達하지안는다

이것은吾人이 約時速六萬五千哩의持續速力으로 太陽의周圍를돌고잇슴에도不拘하고 조곰만旅行한다는 感覺이생기지안는事實로비추어보아 明白하다

이外에 地球가每日時速千哩의 速力으로 自轉하고잇스나 이것도한吾人은 速力의感覺을 意識하지못하고잇다

以上으로써도 말한바와가티 持續速力의感覺이 意識에傳達하지아니함에 起因한다

『파라슈ー타ー』들은 그들의實驗으로부터 人間의 落下時의安全加速度는 每秒三十二呎이라고 證明하고잇다 이速度는 그리愉快한 氣分의 速度는 되지못하나 生命의 安全을 保證하는 最大率의 加速度이다

學生作品 斷想雜綴 (三)

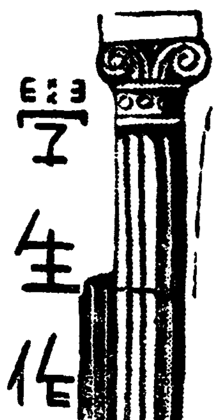

中專 金一休

◇趣味와 悅樂──이것은 人間의 모든 活動의 原動力이다。다만 그속에잇슨 邪氣만이괴로운것이다。

◇모든것은 向上하고 進展한다 나아가는者 오르는者에게 어찌 不一致의 要求가 업슬수잇슬가

◇우리는 現在에 사는同時에 過去에도 살고 또한 未來에도 산다。光明에도 살고 暗黑에도 사는것가티。

◇어떤때 어떤사람은 自己의未來에對하야 너무 明敏하고 恰悧함을 우리는 본다。그는自己의 未來의『우는새』에게 활을쏘지안헛는지도 모른다。때문에 未來에 鋭感하고 盲目인者 흔히 偉大한 成功을收穫함을 우리는 種種 볼수잇다。

◇希望은 즐거운것이나 靑春은괴롭다。

◇感情은 어린아이와 갓다。떼들고 돌아다니며 춤을출때 意志는 默默히 조용히 그것을 바라보고 잇다。그리하야 만일 업드려지거나 자빠지거나하려할때 또 그러한때는 扶側해 이르켜준다。

◇意志는 마치 어른과갓다。

◇사람은 支配慾을 가지고잇는同時에 奉仕慾도 가지고잇다。모든 存在에 對해서 最高者로서 君臨할수잇는 世界를 願하는 同時에 그아페 꾸러안즐수잇는 絕對的인 어떤 對象을 찾는 熱情과 希望도 가지고잇다。

◇새것을 欲望하는 欲望과 그 欲望의 運行은 사람을 向上시키는 同時에 또한 不幸하게도 만든다。

◇모든眞理의 探究者─그는 반듯이 一의眞理의 缺如때문만이아니요、그의 長持의 倦怠로부터오는『새것』으로의 衝動의 힘도 만타。

◇어떤 어려운 가난한 生에도 어떤 慾望이 잇고 또한 그에 따르는 快樂이 잇다。다가튼奴隷에서도 主人되려는 意志가잇고、또 보다작은者를 支配하는 즐거움이 잇다。

그리하야 그것을 버리기를실허하고 혹은 그것으로써 自慢自足도 한다。

◇보다弱한者는 보다強한 者의 心臟에 살작들어가 그의 權力을 盜竊하고 혹은 假借해서 그것으로서 보다弱한者에게 君臨한다。

이러케도 人間에게는 橫暴의根性이잇다。

◇認識은 意志의 追跡者요 隨從者이다。나는 그女子의 無心한 一瞥에 사랑의幸福을 느끼고、또다른 다가튼 一瞥에 失望의 悲哀를 느겻다。

◇만흔 사람들이 그림자속에 살고잇슴을 우리는 본다。自己의 行爲의 그림자가自己自身을 숨기고잇슴을。그리하야 自己가 自己의 그림자를 끄을기보다 보다만히 自己의 그림자에 끄을리고 잇슴을。

◇언제나 自己自身을 自己自身과 너무 游離된 行爲의 그늘속에 헐덕이고 잇슴을。

◇사람에 好人良民이 잇드시 이社會가 너무 好社會인듯이 보이는때가 잇다。그러매 우리는 그속에서 만은 絕對의超越 柔弱의善 無骨의寬容 極端의徹底 自棄의自滿 饒舌의雄辯을 볼수잇다。

◇말은 무서운것이다。그는 맴돌찌과가티 올흔쪽으로나 외인쪽으로나 돌아다닌다。

◇現代人은 너무 現實을 尊重하고잇다。그러나 그것은 現實에 充實한다기보다、現實에醍醐하고잇서서 未來를 嘲笑하고信仰을 否認한다。

◇그러나 우리로서 만일 未來에對한 어떤 信仰을 가질수업다면 어떠케 現實을 維持하며 現實을 견디어나갈수 잇슬가。『信仰이 업는곳에 生産이 업다』

◇物이 이미 이루어질때까지그것이 이루어지못하리라 생각된것이 얼마나 만호뇨…푸리니오。

◇그러나 일이 이미 틀릴때까지 그것이 이루어지리라 생각된것은 얼마나 만호뇨?

◇다가티 人生은 欺罔이다。過去에 잇어서。다가티 人生은 意志이다。未來에 잇어서。

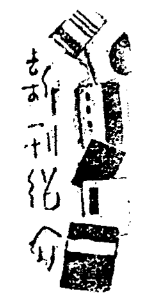

▲敎育音樂 第七卷 (內容)그는아신다 문을두다리신다 예수를사모함 먹걸가는행각 소식을전하라等 發行所 京城府西大門町二丁目八九 京城音樂出版社 振替京城一五三七六番 定價二十錢 送料二錢

▲醉香 (一名地軸을돌리는사람) 李無影中篇小說集 內容『地軸을돌리는사람』(親友、暗鬪、유아나、새선생、어머쁘惡魔、그전날밤等)『두訓示』『醉香』『乳母』는나는보아서잘안나』 發行所 京城府仁義町二番地 朝鮮文學社出版部 振替京城二四六八八番 定價一圓 送料八錢

▲事實の朝鮮 三月號 發行所朝鮮總督府專賣局內 朝鮮專賣協會 振替京城九二六六二番 定價三十錢

▲聖書朝鮮 三月號 發行所 京城府崇仁面貞陵里三七八 聖書朝鮮社 振替京城一六五九四番 定價十五錢

緊急處分 大投賣斷行

辭典拾冊 合本タッタの一圓 合冊四冊は各四十錢

特別進呈品 模範日記 發賣元 大阪市東淀川區西町 振替大阪五六〇一四番 現代出版社

手紙上手は一生の德! 手紙の事なら何んでも解る大評判の手紙の本

富用新案手紙大辭典

一種五圓十圓で教へた秘法盡く公開!! 今まで他に類のない寶本!

萬國秘術百科寶典

本書內容目次の一部分

發賣元 大阪市東淀川區西町 振替大阪五六〇一四番 現代出版社

男女共に心得置くべき! 諸礼法 婚礼式 世間百般 挨拶の仕方

發賣元 大阪市東淀川區西町 振替大阪五六〇一四番 現代出版社

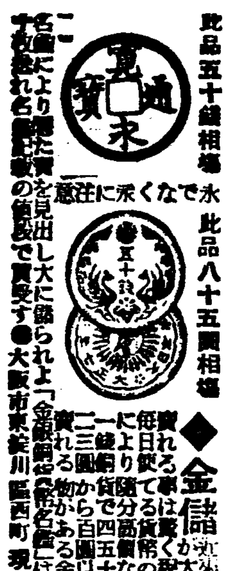

金儲 此品五十錢相場 此品八十五圓相場 大阪市東淀川區西町 現代出版社

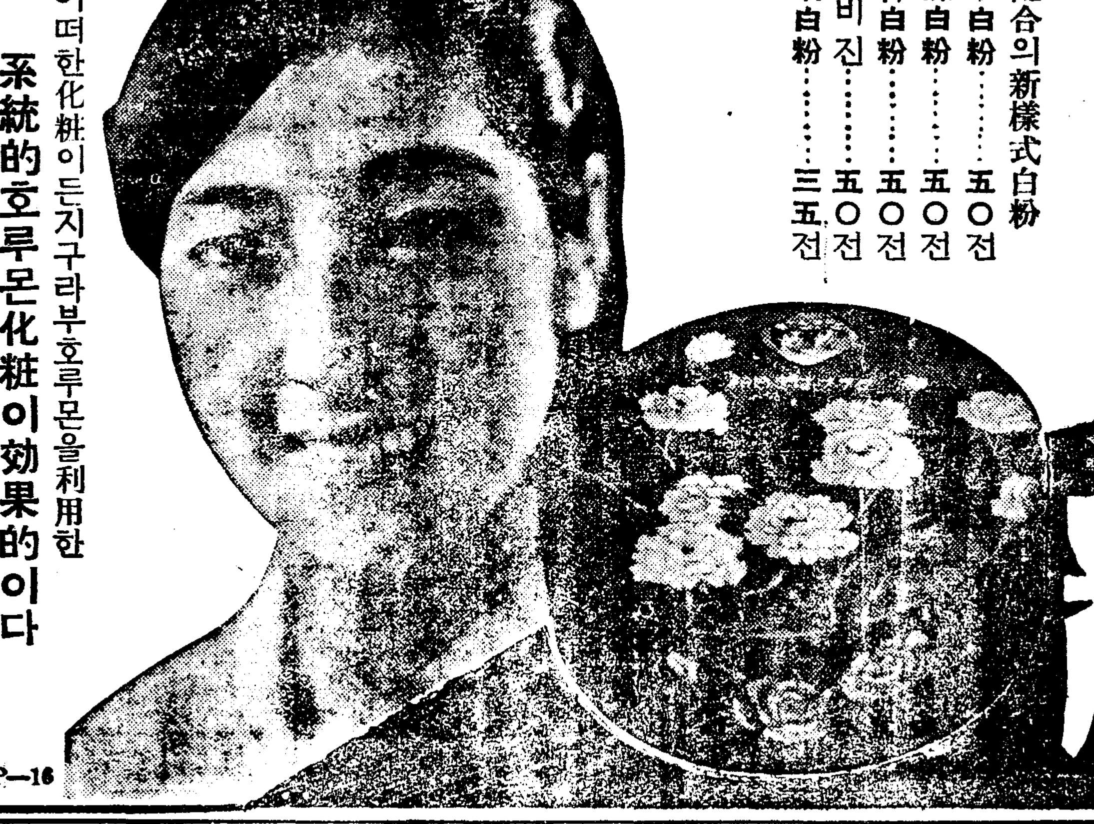

구라부호루몬의威力으로

若く美しくなる!

化粧을하면은할사록젊어지는美容上新發見이實現되엿다 살결의榮養이되는호루몬을特殊技術로서配合한구라부白粉을使用하면은 호루몬이直接皮膚에서吸收되여 皮下組織의榮養이된다 따라서漸漸新陳代謝를促進하고血色은볼수록蘇生이잘되며『粉꺼름』『化粧거칠』의 念慮가 업서 生生하고 麗艶한 美를 發揮한다。

호루몬配合의新樣式白粉
구라부水白粉……五〇전
구라부煉白粉……五〇전
구라부衿白粉……五〇전
구라부비진……五〇전
구라부刷白粉……三五전

어떠한化粧이든지구라부호루몬을利用한 系統的호루몬化粧이效果的이다

クラブ乳液
于先、化粧下로는綜合호루몬含有의젊어지는구라부乳液을바르면 線에적어가지고 얼골에서、목까지닥고、살결을 곱고어여쁘게만들어준다 五〇전 六〇전

クラブ美身クリーム
다음에、벗꺼름살거칠망음에는勿論、白粉下로도比類업는구라부美身크림(綜合호루몬含有)으로얼골에서목까지펴지게한다 三〇전 四〇전 五〇전 六〇전

クラブはき白粉
또한、바톰이조흔 구라부白粉(綜合호루몬配合)을파호르가벼히누르듯이바르다 十二色各 三十五전

最後にクラブ紅、口紅で仕上げをします と、ホルモンの作用で地肌から若返る美しい健康化粧が出來ます。

クラブ白粉 구라부

CP—16

演藝와娛樂

『朴外仙舞姬』『京城에來演』

朝鮮의 舞踊은 다른藝術部門에 比하야 훨신生氣가잇고 압날이 期待된다。일즉이 崔承喜가 그리하엿고 金敏子、諸澤元이 그리하얏스며 아프로 숨은天才들이 陸續出現할것이다。

獨逸의 라팡의高弟이며同門인 에르그만과는 對照的인 그로이츠베르그流의 新興舞踊의 호름을 바더서압날의 큰野心을 가슴에 품은채 조용히 技倆을 거르고잇는 朝鮮의 새로운舞姬ㅡ그는 지금 東京 高田舞踊硏究所에서 硏究를 싸코잇는 朴外仙孃이다 五年前 東京에 건너가서 이날까지 全心으로 硏究를쌓고잇스며 오는五月에는 京城에 데뷔ㅡ하기로 되여잇다。朴孃은 지금東京서 큰物議를 이르키고잇는 東京發聲作品『오야께·아까하찌』라는 琉球島民俗映畵에 出演하야 琉球島의生活傳統과 그들의옛民謠를중으로 表現하는데 成功하얏다。

(사진은 朴外仙舞姬)

東京新協劇團 松竹과提携成立
新劇運動에큰쇼크

築地小劇場에서 오래동안日本의新劇을爲하야 勞力하고잇던新協劇團과 松竹興行사이에 提携가成立되엿다

新劇團은 지난날 新興演劇의開花期에 新築地、左翼劇場이大衆化를目標로 市村座에進出하야『메ー트·킨톤』『西部戰線異狀업다』『어머니』『不在地主』等을上演하야 인테리와 勞働者들의支援이 대단하엿스나 昭和六年東京演劇集團이『三文오페라』를第一劇場에서 上演한것을 最後로 그만 築地小劇場으로 도라가서 여기를根據로하야 이날까지 지나오는사이에 新協은 고리키ー의『地下室』新築地는『女人哀詞』等을 上演하야 新劇方面에 큰物議를 이르키고 基礎도 튼튼케 되여서 新協에서는 PCL의 漁車腐料를 加하야 今年一月부터最低生活費保障의 月給을 밧게되엿섯다 그러던것이 요사히 日本興行資本家들도 新劇의將來를 注目하게되여서 東寶松竹 等이모다 新協과新築地에積極的으로 손을빼치고 잇던次 井上正夫의 中間派들의周旋으로 松竹과 提携하게되엿다 그리하야 全國을 通해서 松竹系의 劇場을 全部新協과新築地에 開放해주기로 하얏스며 條件은 白紙로 成立되엿다 이로말미아마 新協에서는 지난三月五日에 總會를열고 上演脚本과 其他를 具體的으로 決定한다

劇硏 仁川公演

劇藝術硏究會에서는 前者 市內府民館에서열린第十五回公演에 仁川서도 有志諸氏의來觀이잇서 仁川公演을 力勸하고 여러가지로斡旋하얏슴으로 朝鮮新劇運動의强化普及을爲하야 多少犧牲을不拘하고 이에應하기로되어今月十一、十二兩日間 仁川愛館에서公演하기로되엿다는데 上演劇本은 柳致眞作、豐年記三幕과姉妹三幕、李無影作 守錢奴一幕이라하게되엇다

크로포ー드의珍學說
"戀愛場面出演은 姙娠不能의原因"
新版映畵俳優愛情分散論

헐리우드의 이야기거리로 여러사람들의 注目을 끌던 메트로골드윈社의 스타ー죤·크로포ー드는 同社의 幹部俳優푸란초트·톤과結婚하게되엿다

이結婚이 成立되자 여러新聞社와雜誌社記者들이 차저와서 感想을무러보앗다。이女子는 感想을 이야기하기前에 이상한意見을 發表하야 센세이슌을 이르키고잇다 그意見이라는것이굉장하야『映畵女優라는것은 結婚하야도 決코아히는나치안습니다 웨그러냐하면 映畵俳優라는것은 映畵에 出演할때 여러번 러브·씬을 보인까닭에 사랑과精力이 모다 分散되여버리고 統一되무엇을 가지지못하얏습니다 事實 아모리映畵라하더라도 그場面을 살리기爲하야는 정말그러한 場面에 生活하는것처럼마음을먹고 참된 사랑을 바치여야하므로 이러한 場面의出演이 한두번이 안인 우리로서는 異性이라던지男便에對하야 그저平凡한 느낌박게는 가지고잇지안습니다。이러한愛情의分散이 아히못배는 原因입니다』라는珍奇한學說이다

(사진은 크로포ー드)

라디오

八日(月曜)

◇午後六時 兒童과先生의時間ㅡ 讀本模範朗讀 마음의洗濯(讀本卷十第廿一課)五年生 二、讀本模範朗讀 閑의的(讀本卷八第廿課)四年生 德壽公立普通學校
◇同六時二五分 兒童新聞
◇同六時三〇分 産業뉴ー스
◇同七時三〇分 常識講座 總督府事務官 裵元秀
◇同八時 판엽물外 一、판엽물 二、三國誌山打鈴 三、흥방아타령 四、桃花打鈴 黃貞順 李命山 李命吉 卓福萬
◇同八時三〇分 獨唱 一、歌劇『사랑의妙藥』中에서…도니체티作曲 二、자장가…무차르트作曲 三、님의窓박게…블레이크作曲 四、휘파람…구노作曲 五、歌劇카르멘中에서 꽃노래…비제作曲 安輔承 피아노伴奏 李興烈
◇同九時 野談 쭉집개장님 申鼎言

第一放送

◇同六時(東)合唱と獨唱
◇同六時二五分(城)修養講座
◇同七時三〇分(東)講演
◇同午後八時(東)音曲
◇同八時二五分(東)座談會
◇同八時五五分(東)物語

九日【火曜】

◇午後〇時五分 맨돌린合奏 一、소나의나…글레멘티作曲 二、即興詩…안토니오作曲 (1)절은시절의 追憶 (2)깃분 彷徨 (3)그리운오로의길거리 (4)兵營의追憶 (5)將軍의 行進 三、軍隊行進曲…슈벨트作曲 高橋맨돌린앙상블
◇同一時一五分 副業講座 孵卵法 朴東仁
◇同六時(平)唱歌劇과 노래 一、노래 (1)齊唱 (2)輪唱『望鄕歌』(3)獨唱『애기신문』(4)合唱『希望의섬』(5)二人合唱『생불이혼자서』二、唱歌劇『길일흔아기종달새』一幕 平壤崇德普通學校 李謙牧 崔恩錫 黃學根 金正華 黃學根
◇同六時(小倉) 火山と噴火 松本唯一
(第一放送)
◇同六時二五分 兒童新聞
◇同六時三〇分 經典解說
◇同七時三〇分 講演(京城) 陸軍紀念日을當하야 陸軍步兵少佐 金錫源
◇同七時三〇分 講演(平壤) 陸軍關係의國防全貌에對하야 陸軍步兵少佐 白洪錫
◇同八時(平) 山念佛外 一、愁心歌 二、역금 三、山念佛 四、孔明歌 五、寧邊歌 朴明花 金松仙
◇同八時三〇分 映畵이야기"산 프란시스코" 徐相弼
◇同九時 音律 靈山會相 朝鮮正樂傳習所

第一放送

◇午後〇時五分(東)講談
◇同六時(小)이야기
◇同六時二五分(平)講演
◇同七時三〇分(東)講演
◇同八時(鈴)長唄
◇同八時二〇分(城)小唄
◇同八時三〇分 人形淨瑠璃

本社主催 將棋名手對局譜(三)

漢 李在鳳 楚先手 金復起

第二十手圖

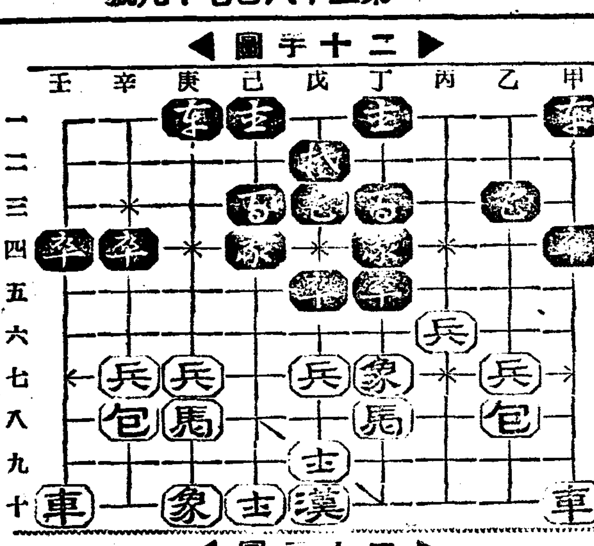

第三十手圖

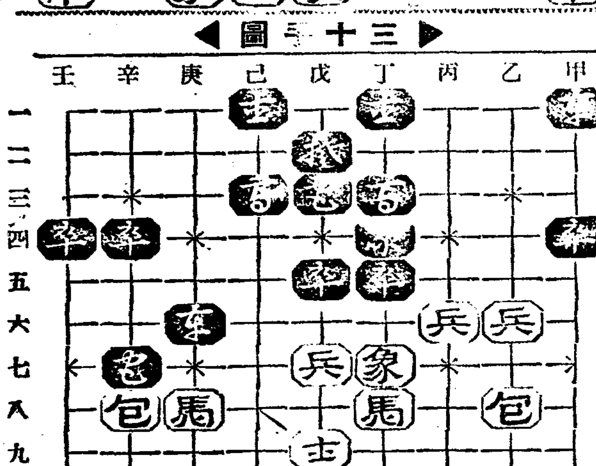

戊三卒ㅡ辛三
乙七兵ㅡ乙六
己四砲ㅡ辛七打兵
庚七兵ㅡ辛七打象
辛三卒ㅡ辛七打兵

庚八馬ㅡ己六
庚二車ㅡ庚六
己六馬ㅡ庚八
乙三卒ㅡ戊三
戊十漢ㅡ丁十

本社主催 圍碁對局譜

─8─

互白 權秉郁
先黑 丁奎春
五目減

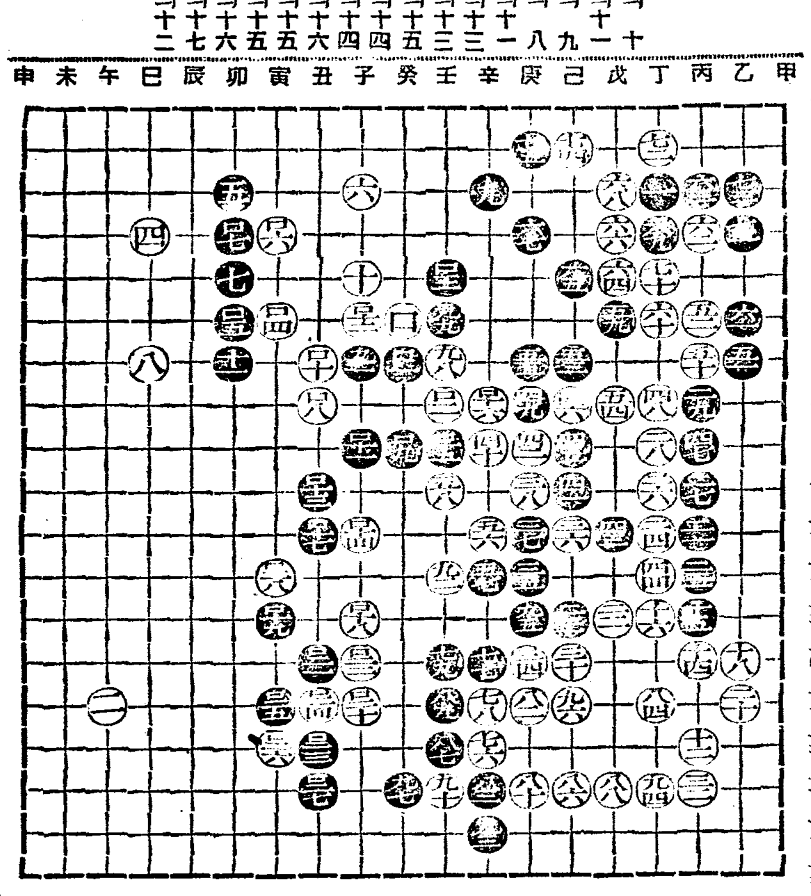

●一三 丑의十
○一四 子의十一
●一五 壬의九
○一六 辛의八
●一七 丑의十一
○一八 子의十三
●一九 寅의十三
○二〇 子의十五
●二一 丑의十四
○二二 子의十四
●二三 丑의十六
○二四 丑의十五
●二五 寅의十五
○二六 寅의十六
●二七 丑의十七
○二八 寅의十二

觀戰談

黑一三(丑一〇)은 進攻分勢와 掎角呼應에 適切高手의 感이有하다 黑一九(寅一三)로 卯九에 先驟하야 上邊白의 種向을 問함도 此際一策이아닐까한다 然後 白寅二 黑寅三 白寅二 黑卯二 白癸二 黑癸四 白寅三의順序로 進行할지라도 黑의先手는 支持될지니라 白二八(寅一二)은 突擊陣圖의 一種奇兵이아닐까 深感하는바이다

副業 軍手の製造

큰利益을바라지안코 確實한收入을어더 一家生活의 安定을 만들려하는분에게 軍手의製造業을 奬勵한다

特長

第壹 僅少한資本으로 着手할수잇다
第貳 製造方法은 極히簡單하야 女子나아해나 二三日의講習으로 充分하다
第參 販路가大端히넓다
第四 完成된製品은 當所에서引受한다
第五 如何한山間僻地에서라도 製造함에 不便이업다

昨今軍手의大需要期에 드러製品大不足인때에 一般이 開始함에는 絶好한機會이다

目下有利한條件으로 直屬製造家 募集中

지금곳申込하는분에게는 即時製造方法을 無料로가르치고 絲는供給을한다

○左記近處의 營業所로 葉書로 照會次第

軍手製造의栞 을無料로急送함

全國購買組合聯合會御用達 株式會社和信連鎖店指定商

合名會社 朝日軍手製造所

大阪市旭區赤川町一丁目 東京市本鄕區駒込千駄木町三丁目 京城府黃金町五丁目郵便所前

江華 朝日軍手江華代理店 主 李公煥

女性

三月号 特輯号 發賣中!
定價二十錢
朝鮮日報社出版部 振替 京城 二八八

黃海道女性의特質

職業이냐? 結婚이냐? 岐路에서 彷徨하는 女性 먼저 自己의 個性을 살리라 尹

自殺 女性讀本 李殷相

梨專生自殺事件眞相
文孃의悲慘한最後 一記者
文孃의自殺과梨專의敎育策 RH生
梨花專門明暗相 趙順伊
遺稿 내구두·落葉 故文昌淑

音樂鑑賞講座 金管

우리學校자랑 槿花實業學校

京城托兒所訪問記

文人과一問一答
一、장사를 하신다면 무슨장사를하시겟습니까
二、人島에서 平生을 사신다면 무엇을 가지고 가시겟습니까
三、얼골중에 第一自信잇는 部分이 어듸십니까
四、第一 보기실은곳은 업습니까
五、임이로한다면 한평생을 어떻게 살겟습니까
辛夕汀·朴慶浩·李軒求·金珖燮·朱耀翰·李孝石·朴泰遠·安懷南·李石薰·金裕貞·嚴興燮·鄭芝溶·朴基采·具本雄·鄭保羅·洪蘭坡·朴致祐·鄭槿陽·金元經·金煥泰·許保·安浩相

家庭婦人과內職(特輯)
女性과家庭副業 孫貞順
市場進出內職品 鄭秦鎔
內職成功의秘訣 李惠媛

家庭婦人과問答
一、內職을 하자면 時間餘裕가잇겟습니까
二、內職의 種類는 어떤것이잇습니까
三、內職을 奬勵할方法은 업겟습니까
崔以權·金鍾淑·宋今璇·任貞爀·張文卿·李敬媛·吳淑根·諸氏

表紙……安夕影
扉畵·插畵……鄭玄雄

畵報
希望、京城女子商門、中等學校卒業生의엘범ㅡ梨花專門音樂科、家事科、英文科、梨花保育、京城保育、中央保育、梨花女高、培花女高、進明女高、同德女高、貞信女學校、女子商業、槿花女子實業

母性愛群像 洪鍾仁

制服벗으면서
△피아노를愛人으로삼겟습니다 梨專音樂科 金信福
△푸른잔듸에누어클러버를따고 中央保育 文李順
△달라진것은키와나이뿐입니다 京城保育 尹榮寶
△우리어린이를바른길로引導 梨花保育 李慶順

家庭太平記 桂貞植氏宅
그夫人의一生 (連載美談) 申鼎言
女學生、큐피 (漫文漫畵) 林鴻恩
化粧品은맨듭시다 吳淑根
女性界消息
世界女性展望
內外珍聞
웃지마십시다

懸賞
『女性』二月號에發表한懸賞幸運의『크로스·워드』는規定대로四月號에當選者를發表하겟습니다

詩
나의哀愁……金宗洙
당신이저의겻헤……尹永春
이저버립시다……林春吉
處女……劉秉宇
종달새……馬鳴

三月創作陣
中篇小說 코스모스피는庭園 李泰俊
長篇小說 안해(第六回) 安夕影
短篇小說 沈澱된砒素 林學洙
中篇小說 停車場近處 蔡萬植

隨想
待春譜 李源朝
人間論 金基錫
鄕土有情記·城川江邊의그時節 毛允淑

廚房經濟와物價暴騰 (時事解說) 韓普容

收容力不足을慨嘆
普校擴充運動熾烈
近萬圓基金造成이벌서三處
膨脹한咸南의教育熱

【咸興】학교는 세웟스나 수용력이 적어서 매년 지원아동의 이상할수밧게는 떠 수용못하고잇는 비참한 현상을 뵈이고잇는 함남도내에서는 이수용력을 조금이라도 늘리려고 주민들이 결기하야 학급증설의 기성회를 조직하고 열성으로 그기금을 모으기에 노력한결과 푼푼히 모흔돈이 근만원에 달한다는 희소식이 벌서 세곳에서 련발되고잇다 함주군 하기천면(下岐川面)에서는 작년오월경에 학급증설기성회를 조직하고 동지유지 리시환(李時煥)씨등이 분주노력한결과 장진수전(長津水電)의 삼천원간(間) 서송(西松) 송본(松本)의 세조(組)에서 오백원식 일천오백원을 비롯하야 푼푼이 모흔 돈이 벌서 팔천이백원에 달한다

×

정평군귀림면(定平郡歸林面)에서도 작년구월경에 학급증설의 기성회를 조직하고 노력한결과 동면상단각성시문중(姓氏門中)에서는 제전답(祭田)의 일개년분 소작료를 일제히 기부하게되얏스며 기타유지들의 헌금(獻金)이륙속 모히는중인대 방금 오천팔백여원의 거액에달하얏다

×

함주군주서면(州西面)에서도역시 작년시월에 학급증설의기성회를 조직하고 주순극(朱舜克)씨등의 노력으로 김승연(金昇淵) 홍남균(洪南均)씨등 오백원을비롯하야 벌서푼푼이 모흔 돈이 칠천원에달하얏다고한다

牙山公普에서도 學級增設運動

【牙山】충남아산군영인면(牙山郡靈仁面)에 소재한 아산공립보통학교(牙山公普)는 원래 륙학년제로 칠학급이 완성되엿다하나 매년 신학기마다 입학지원아동중 반수이상이나 취학치못하는 참경이엿섯는데 금년에와서도 수용될 아동은 칠십명에 불과하다는데 지원자수는 삼백여명에 달함으로 이를 완화시키려고 면내 유지제씨들이 학급증설을 결의하는동시에 유지측으로 김린제(金麟濟) 김한경(金漢卿) 리강연(李康淵) 리기북(李基北) 송윤석(宋允錫) 유병하(尹炳夏)등제씨가 지난륙일에 아산군수(牙山郡守)를 방문하고 사학기부터 학급증설을시켜달라는 진정을하엿다고한다

偏重된治道策을 一部議員猛反對
元山里道路改善은또無望?
元山府議懇談會波瀾

【元山】원산리(元山里)의 도로는 지옥도로라는 별명을듯는터로 그포장문제는 하수도의 개수와함께 륙만원산부민의 다년간 숙망으로 하로밧비 그실현을 기대하고 잇는터이거니와 이부민의 여론에 원산부에서도그 실현을 기할의도이엿슴인지 지난오일 오후세시부터 부청회의실에서 부의원간담회를 비밀리에열고 그대책을 협의한모양이다 그러나 그협의내용은 자세히 알수업스나 탐지한바에 의하면 원산부에서는 십년도예산에 관(舘)을 중심으로 포장비를 계상코저 간담하얏스나 남부측 조선인의원의 맹렬한반대를바다 그만아모소득도업시 헤여진듯 하다는데 일반은 금년도예산면에 나타날 포장내지하수도개수에 대한 부리사자의처단을 주목하고잇다。

東萊郡에도 痘禍掩襲
患者一名發生

【釜山】수일전에 부산부초량정(草梁町)에 천연두환자(天然痘患者)가 십구명이나 발생되여일대소동을 이르키는동시 방역에 대활동을 개시하고잇다함은 루보한바이인데 지난오일오후 다섯시경에 부산부에 인접한 동래군남면 룡천리(東萊郡南面龍川里) 김성룡(金成龍)(三)이가 천연두환자인것이 판명되엿스므로 동면 주재소에서는 도경찰부위생과에 급보하야 동과에서는 삼본(森本)경부급 관구(關口)의 무관등이 약품을가지고륙소동을하는일방 동리주인에게림시 종두를하고 호구조사를하야 검병을하는중이라는데 날로 창궐하는 천연두병으로 당국에서는 방역에 부심중이다

皮帶에감겨 少年慘死
精米所求景갓다

【舍人】비와눈이, 푸실푸실나리고잇든 지난륙일오전 십일시경 평남, 순천군, 사인장, 유경주씨 정미공장에서는 마친 모밀살을 찌어달라고 와잇든 그곳 제일판(第一鍋)의 정희전(鄭熙銓)(十)이란소년이 작업장을 구경하다가 그만실수가 되여 피대줄에 감겨들어무참히도 즉사하고 말엇다는바 현장은 끔찍스럽게도 목이찔려저 머리는 산산처 박그로 굴러떠러저 잇슬뿐아니라 공장안은 붉은피로써 물들여노하 보는자 듯는자마다 몸서리를치게햇다。 그죽은 원인에 대하여서는물론 당자의 부주의라하나 한편으로보면 정미소의 불완전한 설비에서 기인된것임이 사실이라하여 당지경찰서에서는 금후 각공장의 그가튼 불상사를막기위하여 엄중단속을하리라한다

龍岡郡下에 몽치강도
現金七圓을奪去

【平壤】오일오전령시반경 룡강군삼화면서정리(龍岡郡三和面西亭里)주류판매업 장범준(張範俊)(…)의집에는 엇더한자가 차저와 술을사자고하야 장범준의처 리영신(李永信)으로하여금 문을열게한후 드러와 기리석자가되는 몽둥이와 기리다섯치되는단도로 협박하고 현금칠원이상이 드러잇는 리영신의 주머니를 빼서가지고 다라난강도 사건이잇서 소관룡강서에서는 각서에 지급수배를발하고 범인을 엄탐중이나아직못잡앗다한다

養元學校維持費로 一金三千圓喜捨
通川李錫愼氏壯擧

【通川】통천군벽양면(碧養面)양원학교(養元學校)는 통천에유일한 사립학교로 과거이십여년간 파란곡절을 격거가며 멧번이나 문을 다칠뻔한일도 잇섯다 그러나 지방민의 열성으로 겨우오늘까지 유지하여오든중 통천군벽양면 신대리(新岱里)에사는 리석신(李錫愼)씨가 일금삼천원을 양원학교에 희사하엿다는데 학교당국에서는 이돈을 기금으로 공립보통학교로 승격운동을 한다하며 일반은 리씨의 특지에 감격하고잇다 ◇寫眞…李錫愼氏

橋梁獨擔架設

【陽德】양덕군양덕면태평리남산동(太平里南山洞)의 교량은 해마다 림시로노아 장마때는 늘유실되야 교통이 두절되여 학생이며 일반의 불편이 막심하든것을 늑겨오든바 금번 동리손지각(孫指珏)씨는 자진하야 교량가설총경비를 부담하야 영구이 튼튼하게 가설케되엿다고한다

說教中의牧師를 突然檢擧取調
言辭가不穩타고

【鎭南浦】진남포억량기감리교회(億兩機監理教會)에서는 지난사일밤부터 제녕에잇는 김근하(金根河)목사를 청요하야 신춘사경회(査經會)를개최하고 밤마다전도강연회를 열기로되여 첫날인사일밤에 김목사는 합리적신앙(合理的信仰)이라는문제로 설교하든중 돌연림석경관으로부터 중지명령을내리우고 즉시김목사를 진남포경찰서에인치한후 이래엄중취조중이라는바 원인불명한바에의하면 설교하는중에 언사가치안을 방해함이잇서 그와가티검속까지되엿것이라고한다

內疎薄에憤慨 乃妻를刺殺
審判臺서十年役바더

【淸州】작년십이월이십일경 청주군사주면산북리(四州面山北里) 곽윤종(郭允鍾)(三二)은 내소박에분개하야 자기안해인 윤원정(尹貞)(二…)을 근방산림속으로끌고가서 낫(鎌)으로 찔러죽엿다함은 기보한바이어니와 지난 이십구일 공주지방법원에서 징역십개년의 언도가 잇섯다고한다

車輛稅引上을 猛反對

【平壤】평양부에서는 명십이년도 예산편성에잇서서 세입부족을 보충키위하여 증세, 신세부과 사용료인상등을 결행하려는터인데 부회의원 대부분은 반대의견을 발표햇고 더욱이차량세(車輛稅)인상에 대해서도 맹렬한 반대를햇다。 소화팔년이래 자동차, 휘발유부속품전부가이할오부내지 오할이나 노파젓고 소화십년 사반기까지는 팔십원이든 차량세가 십일년도에는 백삼십오원륙십전으로 뛰여올랏는데 이제다시세률를 인상한다는것은 악세중악세일것이며 자동차와 그부속품이 올랏고 세금이 오른반면에 자동차료금은 경찰의취체가 심하여 업자는견데여갈수가 업다하여 가장맹렬한 반대를 하고잇다한다

電線切斷專門의 앙큼스런少年

【平壤】작년이월하순경부터 평양부내에는 전화선과 송전선을 끈허가는자가 잇서서 전화불통과 정전이 되는폐가 만흐므로 체신국과 전기과에서는 평양서와 련락을 취해가면서 범인을엄탐중 륙일오전다섯시경 부내 서성리(西城里)김원상(金元相)(一六)이가 진범인으로 체포되엇다。 이자는 잔나비처럼 전주에기어올라가 동선(銅線)을 끈는지께로 전화선을 함부로 끈허땅바닥에 떠러트린후 나려와서는 그다음 전주에서 키가닷는곳까지 끈허가든것으로 피해가격은 동선이백원가량이라하나 전후십오회나 사동(寺洞)동정(東町)서정(西町)교구정(橋口町)등 각처에서 한거번에전화선 사오개내지 십수개식이나 끈허가지고다라나는바람에 병기제조소(兵器製造所)사동해군연료소(寺洞海軍燃料所)등을 위시하여 중요장소의 전화불통으로 적지안흔지장이잇섯다한다

元山의苹果檢查 道에移管實施乎
果物同業組合서八個條項드러 咸南道當局에陳情

【元山】연산백만관에달하는 원산평과(苹果)는 조선중요동업조합령에 의하야 원산과물동업조합에서 자진하야 그반이품에한하야는 강제검사를 실시하야멀리원산평과의 성가를놉히려서 그장래가 촉망되엿스며 또한 검사수수료의 수입으로 그조합의 유일한 재원을 삼어 조합원의 복리증진과 재배기술의향상에기여한바적지안헛는데 돌연소화십이년도부터는 함남도에서 도령으로 강제검사를 하게될것이라 하야 조합의유일한재원이 끈허지고 또한검사상원산평과에 미칠영향이 클것을생각하고 지난사일 그조합평의원 대표윤중호(尹重鎬) 금직묘시(錦織卯市) 남상협(南相協)와그조합 신(申)기수등 사명은 함남도지사를 방문하고 부득이 도령으로 검사제를 실시하게되면 다음사항을 특히참작하여달라고 진정하고왓다

一、檢査는 道外輸移出品에限하야서만 適用할것(但江原道는除外할)
二、不合格品은 道知事의許可를어더 特別히包裝하야 道外로搬出할수잇도록할것
三、檢査員은 元山에二名以上配置할것
四、道營檢査實施에伴한 本組合收入減에對하야 組合經費를補助할것
五、本組合既設果物檢査場은 道에서卽時買收할것
六、苹果出盛期에는 主要消費市場에 駐在員을派遣할것
七、檢査手數料는 苹果一貫에對하야 最高限度一錢以下로할것
八、將來에잇서서 檢査手數料收入剩餘金은 間接又는直接으로斯業의發展助成에還元할것。

이상과가티 평과의 조합검사제의 도(道)에의 이관(移管)에잇서 함남도에서 어느정도까지 전기요구조건을 인정하야 주겟는지 그추이를 매우주목한다고한다

宿案의草溪市場 移轉位置問題
郡當局에再次陳情

【陝川】경남합천군 초계면(草溪面)시장이전문제는 오래전부터 그 위치선정문제로 현시가지주민과 당해면장과의사이에 타협이못되여서 말성을이르키고잇든바 면의주장하는 아마리는 너무나 동떠러질뿐아니라 현시가지주민제씨에게 막대한피해가잇서서 사활문제에까지 밋친다하야 현시가지를 중심으로한중앙에 설치하든지 그러치안흐면 집합의편의가잇는 초계시장입구에 설치하야 달라는주민대표의 진정이 군당국에두번이나잇서서 군당국의 최후적결정을 일반은 매우주목하고잇다

東京째스밴드와 蔡奎燁音樂의밤
居昌支局後援

【居昌】동경콜럼비아전속가수인 채규엽(蔡奎燁)씨외 십여명의가수와 째스밴드를 거창삼성당악기점(三星堂樂器店)에서 초빙하야 본지거창지국 후원으로 삼월구일 오후칠시반에 거창공회당에서 동경째스밴드와 채규엽음악연주의밤을 공연키로된바 본보독자에 한하야는 입장료이할을 우대하리라는데 거창에서는 종래로 보지못하든 공연이니만치 대성황을 예기한다고한다

石炭專門窃盜
훔친價格三百圓

【木浦】목포부죽교리 박근래와 배락원(竹橋里 朴根來, 裵洛元)외삼명은 작년십일월경부터 송도신사(松島神社)부근에잇는 저탄장(貯炭場)을 돌아단이면서 전후삼십사회에이르러 이십여톤의 석탄을 시가삼백오십원어치를절취하여팔아먹은것이 발각되여목하목포서에 취조중이라한다

假面쓴『三成金簪』
이것을사가지고純金비녀라고
農村婦女詐欺行脚
犯行數十件

【光州】작년칠월중순부터 광주부내외에서는 순진한 촌부녀들에게 로상에서 사기하고도라다니는자를 만나고나서 경찰에 호소를 하게되엿이 십수차이엿스므로 경찰에서는 그 사기방법이 동일한 수단인것과 또 교묘한데 놀라서 범인검거에 활동을 한동시 지난일일오전열시경에 사정시장에서 거동이수상한자를 검거하야 엄중히 취조한결과 그는광산군송지면 홍림리(光山郡宋池面洪林里)사는 문태식(文泰植)(三…)이라는자로 삼성금비녀한개에 이십오전식주고 고물을 매입하야 로상에서 촌부녀를보면 이순금비녀를 지금 길에서 주섯스니 비밀히 차게사라고하야 이원 내지오륙원식을 편취한 사실을 자백하엿다한다

全朝鮮農村副業 工藝品展覽會
廿五日부터光州에서

【光州】전남도상품진열소주최로 전조선농촌부업공예품전람회를오는이십오일부터 이십구일까지오일간 동상품진열소에서 개최하기로 준비에분망중이라는데 방금조선각지로부터 출품이속속도착하고잇는바 동전람회에 출품은 대개다음과갓다한다

◇出品物
一、朝鮮産出의織物及布帛加工品 一、窯業製品 一、金屬及玉石製品 一、漆器 一、紙製品及皮革 고무製品 其他

裡里에放送局 設置案具體化

【裡里】기보=조선방송협회에서 리리에, 방송국을설치하기로하얏다는것은 이미 보도한바어니와 그동안에 설치준비를 착착진행하야오든바 각방면관계자와 여러가지 의견을 타합하기위하야 칠일오후네시에 지방유지자 이십여명과 조선방송협회 보급위원장 박영철씨(朝鮮放送協會普及委員長朴榮喆)씨동 협회리사장보판씨(同協會理事長保阪…)씨동협회서무과장별소(同協會庶務課長別所)씨등이 리리읍회의실에 모아서 구체적결정을하엿다는데 리리시내에서 현재청취자 이백삼십호를 륙백호로증가시키고방송국설치에 필요한 총공비십이만원중 이만원은 주(株)로모집하고 지금부터 기술부원 팔명을 오는재케하야 불원간에공사에착수키로 결정햇다는데 느저도십월일일부터는 방송을실시하게되리라한다

貨、客誘致競爭통에 鮮南丸 金陵丸二 故意로衝突
僥倖乘客貨物等엔異常업다

【木浦】목포항(木浦港)을 근거로한 연안다도해(沿岸多島海)를 왕래하며 물동수에 종사하는 수다한 발동기선은 화물과승객의 유인흥은과장적심리에서 항행속도(航行速度)의 경쟁을하며 운임할인으로 인한 감정으로인하야 종종고의(故意)의충돌이연출되여나려오든바 지난달삼십일 선남환(鮮南丸)과 제일금릉환(第一金陵丸)이 다도해근해에서 충돌되여 감정이격화되여 이참사의 고의충돌을한후 제일금릉환이 약간의 손해를당하엿스므로 금릉환선장최을봉(崔乙逢)은 선남환선장을 상대로 목포서에고소를 제기하엿다고한다

警戒할發動船

長篇小說
그의自叙傳【77】
長白山人作　熊超畵

방랑의길 (三十)

군사들이 걸어오는 발자옥 소리와다와서 서는 소리와 총을 내려땅에 세우는 듯 한 소리도 들리고 마른 잎사귀를 흔들고 지나가는 바람소리에 조선에서는 들어보지 못하던 이상한 새소리도 들렷다。 나는 일로전쟁때에 일본군대가 어떤 사람을 총살하는것을 구경한 긔억이 잇다。 그때에 그죽는 사람이 소리를 질러 욕설을 퍼 붓고 몸을 비틀며 울던것을 생각하고 그러한 추태를 보이지아니한 내맘의 태도를 고맙게 생각 하엿다。 이제나 총소리가 나는가、저제나 총소리가 나는가。 탕 하고 일제 사격하는 소리가 들리기도 전에 내 가슴에서 빨강게 피가 흘러 옷을 적실것을 생각하면 그것이 한번 보고 싶은 아름다운 광경일것 갈기도 하엿다。 그러나 때때로——일초의 몃만분지일이라고 할만한 짧은 시간에살고 싶은 애착과 죽기싫은 두려움과 하고 싶던일을 못하고 가는 섭섭함과 시들하고 고달픈 세상을 떠나는것이 시원하다함과 안해생각、K학교생각、마가렛과 엘렌생각 동경시대의 옛기억인 여러동무들이며 S의생각、이러한 생각들이 얼핏 얼핏 번갈아 지나갓다。

총알이 내가슴에 바킬때에그 감각이 어떠할가?그감각에서부터 아조 절명되기 까지에 어떠한 고통과 환상이 일어날것인가?죽은 뒤엣 존재는 어떠한가、나는 이순간까지 섬겅을 믿노라고 하여왓스나 죽은 뒤엣 문제에 대하여는 힘써 생각해본일이 적음을 깨달앗다。 예수의 부활과 승천、믿는자에게 약속하여진 천당과 지옥、요한 묵시록에 그려진 천당의장엄 화려한 모든 광경 딴테와 밀톤의 시에서 본 지옥의 음산하고 처참한 모든광경、그런것을 다만 시적으로 비유적으로 생각하야 왓을뿐이엇슴을 깨닫앗다。 말로나 생각으로나 나는 죽음에 대하야 두려움이 없는것으로 자처하야 왓지마는 그것은 일종의허영에 지나지아니함을 깨달앗다。 죽음은 내게이렇케 빨리 오리라고는 도모지 예기하지안핫다。 모든 산자는 다죽는다는 이치를 모름이 아니엇스나 내게만은 좀체로 죽음이 오지아니하리라고 밋던 어리석음을 나는 깨달앗다。

죽음의 저쪽은 무엇인가、할때에 나는 새삼스럽게 당황하엿다。 도모지 준비없는 일을 당하는것이엇다。 무엇인지 모르는 멀건 허공、또는 어둑어둑한 허공、또는 시퍼런 불ㅅ길로 찬 바다、또는검푸른 물、끝이도 모르는 바다、이러한 알지못하는 무시무시한 벼래우에 나는 섯는것이다。 내가 절명하면 차 봉을 내발꿈치에 잇는 구덩이、그것이 내가갈 신지가 아닌것 같앗다。

금방 탕 소리가 날는지도 모른다。 그러면 벌서 나는 죽음을 생각할새이 없이 죽음의 무시무시한 나라로 곤두박질을 처서 떨어지는것이다。 나는 마음에 심히 바쁨을 느꼇다。

『죽음이 무어인가。 죽은 뒤에도 생명이잇는가 없는가』

만일 죽은 뒤에는 아모것도 없다고 하면 이만 다행이 없을것 갇앗다。 그러나 생명이 계속된다고 하면? 그것은 무시무시한 일이엇다。 내 피속에 잠자던 불교의 생각들도 일어낫다。 축생、아귀、지옥、인간、천상——육도의 윤회。 아아 그러나 나는 이러한 생각을 할 여유가 없엇다。

『서서 견양!』 하는 구령이 들렷다。

『탄알 잿』 하는 구령이 들렷다。

여러 총뿌리들이 나를 향하고 잇는양이 보이는듯하엿다。 째깍 째깍 탄알 재는소리가 분명히도 들렷다。 아까 고막이 터진 귀는더욱 윙윙거리고 내 심장은 마치 마지막 기운을 다하야 달리는드시 쿵쿵거렷다。 어디서마 가렐과 엘렌의 날카롭게 부르짓는 소리가 들리는듯하엿다。

『하나님 나는 모든것을 당신께 맡깁니다。 당신께서 어련이 잘 알아 하시리까。 이 우주간에 당신의 뜻에서 추호나 어그러지는 일이 잇스리까。 모든것을 당신의 뜻대로 일우어지게 하옵소서。』

하고 나는 차폐인 눈을 가만히 감앗다。

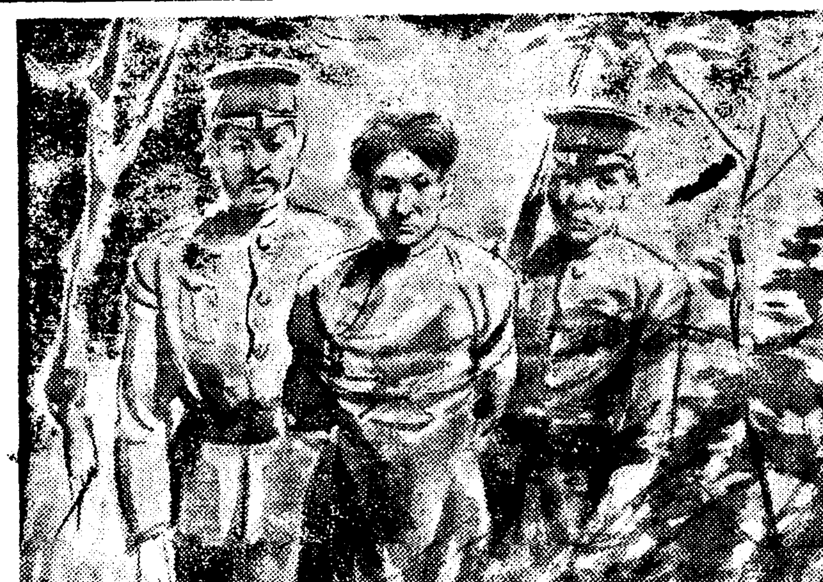

朝鮮聲樂研究會 南鮮巡回日程

地名	日字	日數
裡里	三月 九日 十日	二日間
群山	十一日 十二日 十三日	三日間
全州	十四日 十五日 十六日	三日間
木浦	十七日 十八日	二日間
光州	十九日 廿日 廿一日 廿二日	四日間
麗水	廿三日 廿四日	二日間
統營	廿五日 廿六日	二日間
晋州	廿七日 廿八日 廿九日	三日間
馬山	卅日 卅一日	二日間
釜山	四月 一日 二日 三日	三日間
大邱	四日 五日 六日	三日間
大田	七日 八日	二日間
仁川	九日 十日	二日間
開城	十一日 十二日	二日間

興行題目　春香傳　沈淸傳　興甫傳　裵裨將傳　淑英娘子傳

脚色 金容承　演出 丁貞烈

멤버 宋萬甲、李東白、丁貞烈、金昌龍、吳太石、丁南希、朴綠珠、李素香、林小香、外二十名 出演

謹告 今般寬勳町四番地事務室이 陝錯하옵기 益善町一五九番地로移轉하엿사오니 諸賢은 地亮하시옵소서

朝鮮聲樂研究會
京城益善町一五九番地
電話光化門 一一六三番

アモンパパヤ洗粉

今春부터 여드름·죽은깨 기미업샘에 効果가 倍加나되엿다!

姉妹品이나온까닭이다

맛이잇는料理도 料理法을 特色잇게하면 맛이나 滋養이 더나는것처럼 파파인酵素를 바니싱크림에 應用하야 大成功하고 다시 洗粉에應用하야 完成을보게되엿다 자ー아 이제 朝夕으로 姉妹品의 훌륭한 美容効果를 마음껏맛보시오

製品技術이躍進히얏다

藥劑師의練達、設備의改良、原料의精進、날로달로 進步改善하고最高級品의品位를保有하야愛用者에게報答코저한다

◈처음쓰시는분께 一號普通 一圓三十錢
◈두번째부터는 二號强皮 一圓八十錢

脂肪分解作用
色素溶解作用

이 두重要根本作用이 旺盛化하는 新陳代謝作用으로 至極自然的으로 何等의副作用이업고 漸漸營養가되여 自己가바라는 美를 短期間에 어들수잇다

見本進呈——二錢切手封入 申込하시오 姉妹品의詳細說明書付로 贈呈한다

定價三十五錢

파파인酵素應用·藥用구레ー무

アモンパパヤ
아 몬 파 파 야

專賣特許

本舖 東京市神田區松住町 株式會社杉田商店 電話下谷一七〇六番 振替東京七八四六一番

小兒良藥

樋屋奇應丸

母性愛에訴함

어린애의 病이重하면 重할사록어린애가 나면서 弱하면은 弱할사록 救急、治療、保健을 그生命으로하는 育兒名藥樋屋奇應丸이아니면 解決할수업다

愛兒의죽엄을死前에救하고 病兒를健康하게길러주는대 업서서는안될貴重한良藥의使命

主効 癎、回虫、感氣熱、氣絶、疳癪、胶痛、癜疹、夜泣、下毒、食傷、惡心、乳吐、靑便、消化不良、其他虛弱兒

藥價 二十錢 三十錢 五十錢 德用包一圓

無代進呈 育兒之友 新聞名記入 申込者에게

大阪天滿橋 本家 樋屋合資會社 振替大阪二二六〇番

12—K—10.

重要産業統制法 施行規則公布 (十日施行)

重要産業統制法의 朝鮮施行規則은 總督府令第十三號로써 八日에 公布되엇는데 그全文內容은 如左하다

◆昭和六年法律第四十號施行에關한件 如左히定함

第一條 昭和六年法律第四十號第一條第一項의 規定에 依하야 屆出할 統制協定은如左함

一、生産制限 又는 操業短縮에 關한 協定
二、生産分野에 關한 協定
三、注文配當에 關한 協定
四、販賣價格 其他 이에 影響을 及할 取引條件에 關한 協定
五、販路에 關한 協定
六、取引先의 制限에 關한 協定
七、販賣數量에 關한 協定
八、共同販賣에 關한 協定

第二條 昭和六年法律第四十號第一條第一項의 規定에 依한 屆出을 하는境遇에 잇서서는 産業의種類 協定事項及統制의組織을記載한書面을 朝鮮總督에게 提出할것

第三條 昭和六年法律第四十號第一條第一項의 規定에 依한 屆出은 統制協定成立의日 또는同條第二項의規定에依한 指定의日부터三週間內에 이를할것

第四條 昭和六年法律第四十號第一條第三項의 規定에 依한 屆出을 하는境遇에 잇서서는 左에揭하는 書面을 朝鮮總督에게 提出할것

一、氏名 又는 名稱, 營業所及工場의 位置와 生産의設備及能力을 記載한 書面
二、每月의 生産高, 每月의販賣高(數量及價額)及 每月末의在庫高를 記載한書面
三、財産目錄, 貸借對照表, 營業報告書, 損益計算書及 利益의處分에關한書面

前項第一號의 書面은 昭和六年法律第四十號第一條 第二項의 規定에依한 指定의日又는 營業開始의日부터 三週間內에 第二號의 書面은 翌月廿日까지에 第三號의書面은 每事業年度經過後遲滯업시 이를提出할것 第一項第一號의 書面에 記載한 事項을 變更한때는 變更한日부터 三週間內에 이를屆出할것 營業을 休止又는 廢止한때 亦同함

第五條 昭和六年法律第四十號第二條의 規定에 依한 申請을 하려는者는 申請書에 其事由를 詳記하야 連署한후 이를 朝鮮總督에게 提出할것 産業의 種類가 朝鮮及內地의것인때는 前項의申請書에는 內地에서 申請하려는者의 署名이잇슴을要함

第六條 昭和六年法律第四十號第二條의 規定에 依한 屆出을 하는境遇에 잇서서는 左에揭하는 書面을 朝鮮總督에게 提出할것

一、氏名 又는 名稱及 營業所의 位置를 記載한 書面
二、會社에잇서서는 定款
三、當該統制協定의 加盟者의氏名 又는 名稱을 記載한 書面
四、販賣數量, 販賣價格 又는 이에 影響을 及할 取引條件 其他 販賣上의 重要事項에 關한 決定을 記載한 書面
五、每月의 買入高(數量及價額)을 記載한 書面
每月의 販賣高(數量及價額)及 每月末의 在庫高를 記載한 書面(스스로 販賣를 하지안는者에 對하야서는 加盟者를 爲하야 決定을 記載한 書面)
六、財産目錄, 貸借對照表, 營業報告書, 損益計算書及利益의處分에 關한 書面

前項第一號乃至第三號의 書面은 昭和六年法律第四十號第二條第一項의 規定에 依한 指定의日 又는 營業開始의日부터 三週間內에 第四號의書面은 同法同條第二項의 規定에 依한 指定의日부터 三週間內에 第五號의 書面은 翌月二十日까지에 第六號의 書面은 每事業年度經過後遲滯업시 이를提出할것 第一項第一號乃至第三號의 書面에 記載한 事項을 變更할때는 變更한日부터 三週間內에 이를 屆出할것 營業을 休止 又는 廢止한때 亦同함

第七條 昭和六年法律第四十號第四條의 規定에 依한 申請書에는 統制協定의 加盟者及 其他 事業者의 連署가잇슴을要함 當該産業의 種類가 朝鮮及內地의것인때는 前項의 申請書에는 內地에서 申請하려는者의 署名이잇슴을要함

第八條 昭和六年法律第四十號第五條의 規定에 依한 命令이잇는境遇에잇서서 産業의 種類가 朝鮮及內地의것인때는 申請書及 其他의 書類의 提出에 關하야는 朝鮮總督이 이를 決定함

第九條 昭和六年法律第四十號第一條第一項, 第二條及第三條의 規定에 依한 屆出又는 申請에는 謄本一通을 添附할것

附 則

本令은 昭和十二年三月十日부터 이를 施行함

鑛産額大躍增 遂一億圓突破

前年에比해二千七百萬圓增加 産金만七千二百萬圓

總督府鑛山課調査=昭和十一年度全朝鮮의 鑛産額은 이지음겨우 集計되엇는바 右에依하면總計一億一千四百九十五萬二千百十圓으로 前年에 比하야 二千六百九十一萬二千九百九圓의 激增을 示하야 非常한 躍進을示하고잇다 主要한 內譯은如左하다

一、金(砂金을包含) 七二、六七一、九八五圓 前年比 一〇、七二、三〇九圓增
一、銀 三、四七〇、〇〇〇圓 前年比 九一一、八七〇圓
一、銅 三、〇三〇、七四五圓 前年比 一、四八四、八三七圓增
一、鉛 七六六、五四八圓 前年比 三七七、七八六圓增
一、亞鉛鑛 一四四、四六一圓 前年比 一六三、八二九圓增
一、鐵 一、六〇八、二三三圓 前年比 六四二、四七八圓增
一、硫化鐵鑛 四九五、五七〇圓 前年比 一八五、四二圓
一、텅스텐 一、四八五、四七四圓 前年比 九六六、五二六圓增
一、水鉛鑛 一六三、七二九圓 前年比 一〇一、〇〇〇圓減
一、黑鉛 一、三四八、六一八圓 前年比 一四一、〇五〇圓增
一、石炭 一四、〇八六、六〇〇圓 前年比 二、一六一、四六一圓增
一、그他를合計總額 一一四、九五二、一一〇圓 前年比二六、九一二、九〇九圓增

無水酒精特許權 會社設立終了!

無水酒精特許權會社는 正式으로設立登記를終了하얏는데 資本金은三百五十萬圓으로 그出資는 東拓五十一%, 蜂氏四十九%이오 同社事業은

一、纖維乳化法에依한 酒精製造法—쇼—라法
二、酒精으로서 無水酒精으로하는『히야—구』法

의二技術系統의分權을行할것으로 同파텐트는 昭和八年으로부터 十五年間으로 되엇슴으로 今後十年을 남기엇뿐으로 特許權은 無水酒精一石一圓이될 豫定이나 償却을爲하야는 年間三十五萬石以上의 同法에依한 酒精製造가行하여야하리라한다

人絹織機數 現在와增設計畫

朝鮮의 人絹製織은 昭和十二年初에잇서서 製織社數가九社 織機數가 二千三十八 昭和十年中 生産이 二十六萬九千反에達하얏는데 本年度는 朝鮮織物에서 現在의 四百三十臺를 一千百臺로 即六百餘臺의 增機 京城染織에서 本絹絲의 同社는三百臺를 今年一月부터 操業開始 東洋織物에서 새로 百五十臺의 新規擴張을 各其 實行하는等一擧에 一千百二十臺를 擴張하고 能力은 三千百五十臺가되야 年四十萬反의 能力을 가지게된다

東拓法改正 廣範圍活躍

東拓에서는 安川總裁를迎하야 同社의職制乃至業務刷新에對하야 考究中이든바 大正六年改正에係한東拓會社法의再改正案을 進하고 目下拓務省과折衝中으로 總裁의朝鮮滿洲、中國旅行도 이關係로 遲延되는듯한바 今次改正의要點은

一、社債發行限度擴充=現行法은 拂込資本의 十倍(三億五千萬圓)를 限하야 發行限度로하고 잇는데이것을 十五倍로 擴大한다 現在社債額은 二億三千萬을넘어 積極的事業經營上不充分하다

一、副總裁復活=大正六年改正後消滅되엇스나業務範圍의廣汎複雜은 總裁를補佐할 機關이 必至함으로副總裁制를復活한다

一、事業範圍擴大=現行法의內容은 現事業과맛지안는 點이 不少함으로 이것을改正하야新規分野로進出한다

等의三項인바 拓務省當局은 樣히好意잇는態度를 示하고잇슴으로 或은議會에提出케되리라한다

『南鮮고무同業』 組合八日認可

全南北、慶南北의 四道를 區域으로한 南朝鮮고무同業組合은 認可申請中이든바 三月八日附로 認可되엇다

▲名稱 南鮮고무同業組合
▲事務所所在地 慶南、釜山
▲組合區域 全南北、慶南北

郵便貯金現況

京城 貯金管理所에서 取扱한 一月中의 郵便新規預入人員은 二萬四千六百十五人으로 全拂込人員은 一萬九千四百四十六人이요 結局五千百六十九人增加 同月中의 預入度數는 六十二萬七千三百五十六度 金額七百九十二萬九千百六十八圓 拂度는 十七萬七千二百三十八度 金額八百十萬三千八百七十五圓이다 一月末現在의 預金總數

北中紡績業 統制必要

經濟開發活潑

【北平七日發同盟】三中全會의北中現狀維持方針決定과 日本政府의 經濟提携政策强調에 依하야 最近 氣迷狀態인 北中經濟開發事業도 活潑케되어 興中公司와如함도 十河社長이 長期滯在豫定으로 北平에가서 冀察當局과積極的提携折衝을 開始키에 至하얏다 鐵道敷設 鑛山開發等大企業은 南京政府와 冀察政權과의 關係로 自然複雜하야 急히 解決可望이 업스므로 進捗中인 紡績工業은 脅威的急激한發展을 示하고 生産過剩에依한破綻이 憂慮되는 擴張을 示코잇다 即現在天津의 紡績業은日本人工場十七萬錘 中國人工場六萬錘合計二十三萬錘에 不過하나 鐘紡、東洋紡、伊藤忠其他紡績業者의 進出에依하야 近間三十七萬錘로되고 來年에는 四十五萬錘에達케할計畫으로 結局三年後에는 百萬錘에 達하야 十數年의 歷史를가진 靑島製絲를 凌駕하고저하는데 一般業者間에서는 大體의 六十萬錘에는 制限함이 可하다하므로 生産過剩으로되어 市價의 低落은 難免이오 原料不足으로 米綿印綿의輸入이 必至인等幾多의 矛盾을 生하야 同業者激增에依한危險을 多分히 包含하고잇스므로 統制必要가痛感된다한다

法令에抵觸안된다고 窒販會社存續?

總督府서는解散시킬意思

朝鮮肥料統制令의 公布實施에 依하야 同令의適用을受할 唯一의製造業者 朝鮮窒素의販賣機關인 窒素販賣會社는 從來와가티朝窒의代理機關으로 看做되지안는데 同社의解散論이擡頭되어 總督府와如함도 그意思가잇는모양인데 同社로서는 이點에對하야 根本方針을決定치안코 野口遵氏가 如何한方針을取할지注目된다 同社는 朝窒에서製造한肥料(硫安、硫燐安、過燐酸、石灰窒素)外에 朝鮮石炭工業의 窒素라이트、朝窒石鹼油脂等의 雜貨를取扱하고잇서 肥料關係를除하고도 會社自體를解散할必要가업스며 또統制令에依하야 純然한販賣第二者로되어 從來와如한營業을하여도 法令에抵觸되지안는다고 버티고잇스므로注目된다한다

經濟界消息

○都是製絲에서無煙炭出願=都是製絲會社에서는 忠北忠州로부터 三里의地點의 無煙炭鑛區를出願中인데 右는大田、淸州兩工場의 自給을 圖하는것이라한다

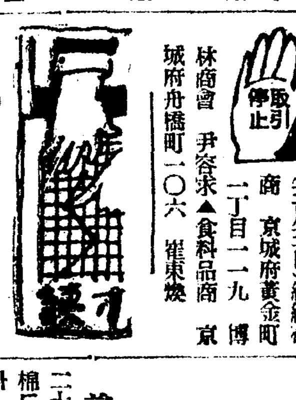

○朝鮮의 鑛産額은 一億突破 其中 産金이 七千萬圓
○돈벌이의 세상
○北中의 紡績業은 飽和狀態라고
○그래도 大紡績들은 北中으로 擴張하리라니 朝鮮가티 産業統制도 할수업겟고……
○東拓法改正코 積極經營圖謀
○『消徒』二字는 速去千里?

取引停止

(三月二日)絹綿布商 京城府黃金町一丁目一一九 博林商會 尹容求▲食料品商 京城府舟橋町一〇六 崔東煥

○貿協定時總會=朝鮮貿易協會에서는 十五日午後二時부터 京城商議에서 第五回定時總會를 開催 左記事項을 附議하리라고
一、昭和十一年度事業報告
二、昭和十二年度歲出歲入豫算承認件
三、評議員選舉件

○商工聯合會總會=京城商工組合聯合會는 九日午後四時半부터 定時總會를開하고
一、昭和十一年度會務報告
一、昭和十二年度事務計畫
件을附議하리라고

○菓子業大會=全朝鮮菓子業第十一回大會는 四月三十日京城公會堂에서開催
一、砂糖消費稅遞減運動(朝鮮은據置決定)經過報告
二、朝鮮內砂糖運賃遞減要望件
三、菓子研究所設置에關한件
을附議하리라고

○小林鑛業所株式二萬株開放=小林鑛業所(資本金三百萬圓)은今回總株數 六萬株中二萬株를開放키로 決定, 二萬株中 一萬五千株는 山一證券이 引受하고 殘餘五千株는 京城現物團에서 引受 現物團에서는 三月十八日부터 二十一日까지 一株(全額拂込)六十五圓으로 賣出케되엇는데 同社는 配當一割이라고

今日財界 八日 — 今日의市況 (八日)

◆米 (單位錢) 仁川期米 先限 / 大阪期米 先限 / ⓐ三等米 一石 / 京城一等白米 百키로 / 正租(仁川)一等 / 一斤價 三等 / 고무FAQ

◆株 (單位錢) 朝新 / 東新 / 日産

◆商品 (先限單位錢) 大阪綿絲 / 大阪棉花 / 大阪人絹 / 大阪砂糖

株式 買氣白熱飛躍

豫算通過、海外高로

前場爆進 休日中스톱은百二十六弗新高價로氣騰이며米印棉도 또올리海外好景氣일뿐아니라 今日은彪大豫算이衆議院本會議를通過하는날이라 海外商況과 財政인플레確實好感으로 主力株의全面的買氣를 爆發식혀 綿絲人絹騰을 背景으로한 鐘紡新舊의天井不知의 飛躍과東新、大新等取引所株의白熱的買人氣로 本格的大市勢를 示現하야 諸株의 恐怖的煎物과新規買物로 東新 四圓九十錢高인 百六十七圓九十錢 鐘新 二圓五十錢高인 二百六十六十錢 大新三圓九十錢高인 百六十錢 日産一圓五十錢高인 八十七圓八十錢 朝取九十圓九十錢 朝新三十六圓四十錢에 各寄付後에 東新은 百六十八圓七十錢 大新百三圓十錢 鐘新二百六十六圓丁 朝取九十一圓四十錢 朝新三十六圓八十錢 日産三十八圓七十錢 拓新二十八圓丁 鐵道百十九圓三十錢에 오르고 東新은利喰押大引

後場一息 後場은 東新二時、大阪三時、當地時부터 延刻立會한바 後寄로東新百六十六圓三十錢、大新百一圓四十錢 鐘新 二百六十五圓丁、朝新三十六圓五十錢에 利喰押이엇다

用함에는 株式에 投資하는外에 他途가업는터로 大口投資家가二百五十圓의鐘新을 正株로 달라고하는나 이것을보아도 市勢를 적게볼수업다云云

東新五十圓高 鐘紡五年來高價

今前場에는 昭和七年十二月二十二日 鐘紡의高價二百七十四圓八十錢을上廻하얏고 短期鐘新도 二百七十圓臺를 肉迫의好勢인데 昭和七年에比하야 內容이 一段良化하고 積極的擴張에依하야鐘紡新時代를演出한다 하며 東新은今前場東短期高價가 百六十九圓三十錢으로 昨年三月二十三日의大底百十九圓九十錢에서 四十九圓四十錢의 大反撥로서 財界스케일(規模)가커진今日常識的으로 取組悲觀은 云云함은 認識不足이라고한다

三菱鑛業三回拂込

三菱鑛業에서는 新株式第三回拂込一株에十二圓五十錢 總額千二百五十萬圓을 六月一日徵收키로決定하얏는데 佛拂資金은 茂山鐵山開發事業外에 石炭 産金의擴充에使用하리라한다

間接의强材로 第二天井演出?

昨今의反撥은 米의直接强材를 捕捉하여다는것보다 間接의强材인 株式의反撥을機로하엿스므로 今後事情如何에依하야는一朝反落을할지도 亦未知이다 要하면株式은 世界的好景氣가 主因이되어잇슬뿐아니라 二十七億圓으로 減額할것이라든 明年度豫算을 二十八億四千萬圓으로다 增額하야 結局內閣이 計上

强氣天下

米國은 世界的軍備에 伴하야 鋼鐵製品의引上을 豫想하고 스틸株는 一九三二年四月以來工業株三十種平均은 一九三二年二月以來의 新高價이오 豫算의無修正通過로成立되겟고 이때에 一般景氣市勢는 世界的의것임으로 底力의異例的이다 그러므로 平時의 적은눈으로보아서는 맛치기어려웁고 活況이相當永續性의것으로 봅을라는 大局論이 勝勢인모양이다

이景氣는 一、二年은繼續되것이니 深押은 期키難하며 特히銀行保險方面은 低金利로 滯金을活

國債 外債少軟 閑散

▲東京【東京電話同盟】公債는全히 株界에 人氣를빼앗기어 閑散不振이오 內國債는 保合, 外貨債가 換金付同樣의 賣物로六分半 四十錢低五側의 賣物로六分半一圓二十錢低의 不勢이엇다 ▲甲五分利一〇〇四五 ▲一回四分半 ▲二回四分利 一〇〇九〇

實物前場取引

▲帝國製麻 ▲東京瓦斯 ▲日産 ▲스마트라拓新 ▲小田急 ▲白川島造船 ▲帝國産業 ▲東海鋼業 ▲櫻田機械 ▲人造羊毛

市場雜感

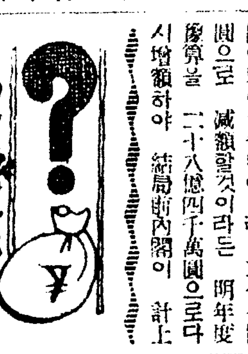

株……彪大豫算이 衆議院通過하는날 諸株大爆發▲未曾有의 大豫算인今 이만한 株式飛躍은 當然▲거다가 米國景氣까지 好調를 繼續하니 買氣에 拍車를 加함은 더구나當然▲東新은 昨年大底에서五十圓高! 鐘紡은 昭和七年의高價突破▲東京短期는 前場에百六十九圓三十錢의 高價를 내고 百六十五圓丁大引으로利喰押▲大幅波瀾이 本格的으로 展開되는모양

米……阪地는今朝三十二圓五十五錢인 大反撥을示하엿스나 當地는 比較的伸悩하야 阪仁의 鞘가 二百十丁內外로 擴大▲一時百五、六十丁의 縮鞘는 變態로보지안을수업고 昨今의 擴鞘는 元狀恢復이라하지안을수업다▲그런데이번의反騰은 世界的好景氣를 背景으로한株式高에 엇다 그러나 쌀과株의事情이 다른만큼 鞘縮帛應하지못할것은事實▲그래서 各地가모다 前日의 高價를上廻하지못하고 反히 伸悩함을보면 新春以來의 第二天井을 演出한感도不無

期米 伸悩步調 頭重

利一〇一四五▲佛貨一九七五〇

前場伸悩 當地는 阪地보다 比較的伸悩하야 再昨來止三十二圓五十二錢의 高鞘를 掠하고 三十圓三十七錢에 場을止하얏다 今朝은 阪地三十二圓四十六錢인 六丁反落을 掠하고도 三十圓四十二錢인 反히三丁高로 場을 始한後 阪地五十五錢으로 反騰 高함에도 不拘하고 ④底의大利喰을비롯하야 地場側의 賣買成하는觀이 업지아니하야 伸悩狀態를呈하지 阪地亦四十錢臺로反落함을따라 八節三十一錢으로結局阪止四十七錢과共히 三十一錢에止場하다

後場保合 後場은 三十圓三十一錢에 同價始場後 三節三十二錢, 四節三十九錢으로 올랏다

仕手轉換光景

當地先限戰은 來客賣地場買의 光景이든바 昨今東阪兩地의 反撥을 비롯하야 各地一齊反高임을따라 當地亦多少行動을 加하엿스나 地場側의 利喰賣物이現出하는 一方으로 來客의賣退物과新規買物이 交互出來하야 仕手轉換의 光景을 呈하고잇다 要하면 阪仁의 開鞘二百二、三十丁은 年來의 常道이엇스나 一時百五、六十丁乃至 百七、八十丁의 開鞘는 朝鮮의 凶作、日本內地豐作의關係가 업지아니하나 그러나 적어도 二百餘丁으로 鞘縮되는것은 當然하다고 할수 잇다 昨今二百十丁內外의 開鞘는 便派의 色眼視하는바이나 仁의 鞘는 비로소 訂正되엿다 고볼수잇스며 딸아서 이제부터는來客賣地場買의 正反對의現象을呈하는때이업지아니함으로容易히高價를 許하지안을것갓고 又는客月의阪地三十二圓六十四錢當地三十圓九十八錢은 春闌의天井으로보지안을수업스므로 當分買賣成은一考할必要가업지아니하다

朝取期米取組內容

◆賣方 ◆買方

正米 買物업서 强調

京城頑强 期米强調를 移하야 十錢高唱이나 高價警戒로 賣買는 意外로 不振이엇다 九仁三等 三〇、一〇 四等二九、八〇 一等白米 三三、〇〇

仁川强調 情勢는 依然强氣이오 産地로부터 投賣할모양이업서 賣物은 적다 今朝는 期米暖化로 市況은 依然强調를示하얏다 ⓐ穀良三等三〇、一〇 四等二九、八〇 銀坊主三等三〇、三〇 四等三〇、〇〇 多摩錦三等三〇、六〇 一等白米ⓐ 三三、四九 ⓐ 三三、三九

大邱昻進 期米奔騰을 듯고 人氣昻進氣配 一擧로二十錢昻進을 告하야 方日本內地로부터의 注文도 到來되엇다 ⓐ穀良三等三〇、一五 四等二九、八五 一等白米 三三、一五

釜山奔騰 休日後賣物이 相當豐富하나 實來되엇스나 期米期近의 昻騰으로 當用買氣가 强하고 移出側의 採算的買物로 商談이 잘되지 안허 市勢도 三十錢奔騰을 告하얏다 ⓐ穀良三等三〇、二〇 四等二九、五〇 一等白米 三三、九〇

群山强調 平均的으로 小口賣物이 實來되다 依然賣急物이 出現치 안코 定期의 急騰을 移하야 日本內地側의 買物이잇서 地場當用買는 旺盛하고 오래간만에 賣買服賑이며 休日前보다 十五錢反騰이엇다 ⑥銀坊主三等三〇、二〇 四等三〇、〇〇 一等白米 三三、〇六

木浦堅 淸算期近高와日本注文으로 人氣少康에 恢復되고 移出側當用側의 適品買로市況이 强堅하다 ⑥銀坊主三等三〇、四〇 四等三〇、一〇 一等白米 三三、〇〇

海外經濟 (六日)

銀行券 (六日)

◆朝鮮銀行券◆ ◆日本銀行券◆

手形交換·金利

◆京城手形交換高◆

鱷油粕·麥粉

◆阪神鱷粕◆ ◆阪神鱷油◆ ◆日本麥粉市勢◆

對外爲替

金利

◆東京金利◆ ◆大阪金利◆

金銀價

◆金買入價◆ ◆東京金銀價◆ ◆京城市中金銀價◆

正米

◆京城正米◆ ◆仁川正米◆

正租

◆大阪正米標準價◆ ◆大阪市中在米高◆

雜穀

◆京城雜穀◆ ◆仁川雜穀◆

綿絲布

◆京城綿絲布市勢◆

本絹交織人絹

◆京城絹布◆

滿洲商況

◆大連特産市勢◆

株式

◆朝取短期◆ ◆東京短期◆ ◆東京短期取組◆ ◆東京現株◆ ◆短期主要株取組◆ ◆算定代引日步◆ ◆朝取短期賣買高◆ ◆大阪短期◆ ◆大阪短期取組◆ ◆大阪長期◆

期米

◆朝取期米◆ ◆朝取期米賣買高◆ ◆大邱期米◆ ◆釜山期米◆ ◆群山期米◆ ◆木浦期米◆ ◆大阪期米◆ ◆大阪期米取組◆ ◆東京期米◆ ◆日本各地期米◆

綿絲·棉花·人絹·生糸·砂糖

◆大阪綿絲◆ ◆大阪棉花◆ ◆各地人絹◆ ◆大阪人絹現物◆ ◆橫濱生糸◆ ◆大阪砂糖◆ ◆東京砂糖◆

期米 東益夏 仁川

期米 大 仁川海岸町

期米 玉 仁川 柳來恒取引店

期米 東 仁川海岸町三丁目 趙俊鎬取引店

金銀白金 京城明治町 杉山商會